工商晚報
THE KUNG SHEUNG EVENING NEWS
43, Des Voeux Road, Central
HONG KONG
Cable Address 2075
P. O. Box 62
督印及承印：工商日報有限公司
地址：香港德輔道中四十三號
電話 [illegible]

今日發刊「體育專欄」出紙一張半

北婆風雲緊急
英傘兵一營飛星
印尼軍方揚言準備進攻北婆

【倫敦一日路透社電】陸軍部宣佈：英國「紅鬼」傘兵團一營傘兵，本日啓程前往新加坡，俾擔任六個星期之森林及降傘訓練。此將爲該營傘兵自第二次世界大戰以來有一營訪問遠東之第一次，但若干連傘兵，則曾分別駐於該地。該營傘兵（有五百餘人，係由霍來中校所指揮），將由廓爾喀第十七師數個軍官及人員協助訓練。彼等將被教以如何建築森林營房及如何在濃密森林地區內擔任巡邏任務。（另據英聯社消息：英國現時在婆羅乃駐有部隊三千人，在馬來亞之英軍，則數目不詳）。

【耶加達一日路透社電】據印尼通訊社今天稱：印尼陸軍參謀長雅尼少將，曾在印尼西婆羅洲之坤甸告知陸軍與志願軍稱，陸軍刻正「候命」採取行動，以支持北婆羅洲人民爭取「獨立之鬥爭」。該通訊社稱，雅尼少將稱：「倘北婆羅洲人民之鬥志，一若西婆羅洲人民之堅強，則殖民地主義者之被逐出北婆羅洲，應屬無疑問」。

【耶加達一日合衆國際社電】據印尼官方通訊社今天稱，兩師志願軍刻正在印尼西婆羅洲部署，俾候命參加英屬婆羅洲之叛軍。該通訊社稱，印尼陸軍參謀長雅尼少將，曾於本週巡視英屬婆羅洲與印尼婆羅洲之邊境防務時告誡該等稱：「吾人必須鎭定候命令。」該通訊社引述雅尼之言稱：「吾人對北加里曼丹（北婆羅洲）爭取獨立而鬥爭之朋友，將予以充份道義上之支持。」該通訊社之報導，乃此間對外傳印尼志願軍刻正進行集結，俾協助北婆羅洲叛徒打擊英國之說，首次加以確認之證明。印尼外長蘇班特里奧曾於星期一日在前往印度途中否認此項消息。通常反映官方意見之英文「印尼前鋒報」曾於星期一日發表冗長報導，表示印尼志願軍可能以中共志願軍干涉韓戰方式，干涉北婆羅洲。據此間若干消息稱，印尼志願軍，必將爲備戰之部隊，而非草率受訓之平民。雅尼少將將彼等稱爲「兩師」，似足以証實此項看法。

甘迺迪貿易專使赫達
對聯合削減關稅 獲英國全力支持
荷不參加共同市場本月會議

【倫敦一日合衆國際社電】甘迺迪總統貿易專使赫達，對聯合削減關稅，已獲得英國之全力支持。此位美國國務卿在美國明白表示否決英國加入共同市場之後，與英國之高級內閣領袖會商。赫達曾訪問日內瓦、布魯塞爾及巴黎，討論減低關稅之機會。英財政大臣毛德林及保守黨國會領袖麥克里奧均宣稱英國將極力進行與美國合作成立新經濟區域。毛德林在其演說時指出英美爲自由世界之兩種國際貨幣（美元及英鎊）之管理者，此間訪問係證明兩政府在此困難時期密切合作之重要性。英政府將全力支持美國所發動之關稅裁減運動。吾人爲自由世界兩大主要通貨之管理者及擁護者，故英美對金融問題之合作，可以更爲密切。麥克里奧在指出明顯戴高樂蔑視英國之後，稱此係大努力之一種悲慘結局。會議之失敗，全在戴高樂總統身上。歐洲門戶已關閉英國進入之一人，未曾視此項破壞之嚴重影響。此種情形嚴重影響內外。今日英美及西方同盟關係之一個重要問題，吾人現在所需要處理者，係維持各方面之橋樑，與歐洲之接觸與互相交換。吾人不能停止或將談判具體停止。此一頁經已完畢，但此事尚未結束。

【布魯塞爾一日法新社電】荷蘭政府經已通知歐洲共同市場部長會議主席，謂荷蘭代表將不參加在二月份之共同市場各項會議。據指出：荷蘭方面人士透露之決定（係由可靠方面人士所指出），事實上二月份將不舉行會議，因共同市場之規定對一致之決議需要獲得一致之協議。共同市場會員國，將於下星期一在布魯塞爾舉行常務會議研究此問題。共同市場三次會議計有定於二月廿二日所舉行之農業部長會議，及原定於二月十一日及二月廿五日及廿六日之「六國」常務會議。此間觀察家認爲：荷蘭在本日之行動，係一種清晰的徵象，顯示荷蘭政府對於與英國談判之失敗，表示困惱。荷蘭代表團在上一次與英國會談後，於一月廿九日舉行五國（法國未有參加）會議時曾要求取消定於翌天在巴黎舉行之六國財長會議。該荷蘭代表，本日在永久代表委員會會議中曾支持義大利所提出之建議，謂部長會議（定於二月十一日在布魯塞爾召開）應延展至二月廿五日舉行。

英揆抵羅馬 會晤義領袖

【羅馬一日路透社電】麥美倫今日抵羅馬，與義大利各領袖商談。渠稱：困難將增強而非削弱對於一聯合歐洲之信念。義大利總理范范尼於歡迎麥美倫之演說中，讚揚此英首相爲英國全力參與歐洲事務之一「勇敢先驅者」。麥美倫現方在此作兩日訪問，渠與英國之共同市場談判首席代表希斯偕來。雙方於今日下午四時（格林威治時間）開始會談。此英國首相與義大利官員會談……麥美倫並與外交部副次官……會談。

【倫敦一日路透社電】英首相麥美倫今日起程飛往羅馬，與義大利各部長舉行商討共同市場及共同關心之國際問題之兩日會議，此爲英國領袖與其布魯塞爾談判首席代表……之第一次會議。……英國加入之其他四個共同市場國家，同時亦在考慮採取何種行動。……

即將來港獻藝的西班牙舞星

一位西班牙年輕女舞蹈家，應香港一家劇院之邀，將於今春來港表演。這位現年十八歲藝名叫卡門的美麗女郎，對中央社記者說：「假如合約……藝術文化漫遊到自由中國訪問的話，她很願意去表演她要的舞蹈，不過還要等香港的節目表演完以後才能決定」。是「卡門」的西班牙舞後談（中央社）。

甘迺迪總統無訪英計劃

【華盛頓一日法新社電】白宮發言人薩林格本日被詢及甘迺迪總統在其往羅馬及波昂等地之未來旅行期間，是否亦可能訪問倫敦時宣稱：甘迺迪總統各項計劃，未有若何改變。薩林格在被詢及歐洲最近評論中將有英國首相麥美倫與甘迺迪總統會談之說，渠謂：在總統旅行期間，在倫敦逗留之問題，曾有加以討論。薩林格並透露：甘迺迪總統最近曾與英首相接觸，但並未特別說明此項「接觸」曾採取何種方式。

科學家新發明 保存鮮奶妙法

【日內瓦一日法新社電】瑞士科學家已發明一種方法能使鮮奶在紙板盒內無須入冰箱而能保持一個月不壞。此間科學家所用之方法包括使用電化水蒸氣將紙板盒內部消毒，然後將牛奶煮至攝氏表一百三十五度（即華氏表二七五度）然後倒入紙板盒內。此種方法造成真空，將牛奶與氧化水孤立。此法應用，且可使商人將牛奶運往遠方出售，包括熱帶國家在內。

羅斯克發表談話 對加憤怒情緒 圖謀設法緩和
美仍盡力加強團結

【華盛頓一日美聯社電】美國國務卿羅斯克本日設法緩和加拿大人民由美國暗中抨擊加拿大核子防衛政策所激怒之情緒。渠在記者招待會發表一項聲明，謂如果國務院於星期三晚所作之評論，係有關那之處，則渠係爲表「遺憾」。但渠對於美國所表示關於加拿大並未有提出「充份實際之任何安排辦法，俾有效的防成北美洲防務」之意見，並未有撤回。羅斯克指摘美國「無意」使得「加拿大內政者」。……該國務卿拒絕英國加入共同市場之後，……使到西方同盟之進展圓滑進行。渠謂：自第二次世界大戰以來成爲西方政策基礎之「戰略的現實」並未有改變。……

天氣 潮水

預測今日吹和緩東風，天色晴朗。昨日稍暖及較潮濕。今晨七時之室外氣溫爲五十七度，濕度百分之八十。昨日氣溫最高七十度二，最低五十五度。今晨七時六十一度。

高潮 上午三時廿二分 下午三時十八分

低潮 [illegible]

狄鮑維路遺產 決定交由珍雅禮遜保有
經獲高級法庭許可

【洛杉磯一日美聯社電】……片人狄鮑維路之遺產，價值約一百萬元的遺產，法庭許可……由其遺孀珍雅禮遜女士與其兩個……保有。

狄鮑維路遺囑，係一九五九年十月九日所設立，其中並未提及其第一任妻子……小姐或其第二任妻子……小姐。禮遜小姐獲得了鮑維路的股份財產及其他所有人遺物之半數，部份作爲……以充作其的養老金。伊麗得權力條件可自基金中提取……萬五千元，另自其他委託基金可領取……其十四歲之養子和美拉及十二歲之養子若干。遺囑中並指定腹語術家……爲其最小的兒子之監護人。

印尼外長晤印揆
促印與中共談判
尼赫魯並無會見周恩來計劃

【新德里一日合衆國際社電】印尼外長蘇班特里奧今夕在此間稱：余未有接到錫蘭總理班達拉乃克夫人要求在可倫坡與周恩來會商之邀請。「報紙曾傳說班達拉乃克夫人已邀請尼赫魯及周恩來到可倫坡會談之事。」招待印尼外長蘇班特里奧之記者詢問上述之問題。尼赫魯及蘇班特里奧會晤之時，尼赫魯今日往晤蘇班特里奧兩次（首次在正午，第二次在下午）。觀察家認爲：渠已代表周恩來致送一新函件。蘇班特里奧將於明早離開印度。

【新德里一日法新社電】印尼外長蘇班特里奧本日宣稱：渠對各項要點之澄清，此舉可能「隱藏」阻止中共與印度對邊界爭執之「隱滯」。渠謂：蘇班特里奧與尼赫魯總理會談，渠隨後告知各報記者，謂彼將保持其與印度及中共雙方之各項接觸，「因此吾人能在最近將來說明兩國均接納可倫坡各項建議而不附有先決條件」。

蘇班特里奧表示
印尼與英馬交惡 現在係開始階段
言下仍欲支持婆羅乃叛黨

【新德里一日美聯社電】印尼外長蘇班特里奧星期五在此間稱：印尼與英國及馬來亞之交惡只係開始。「但余可以向汝保證無戰爭發生。印尼認爲英屬婆羅洲乃之……只係一種反應，而係一種對馬來西亞之支持。此係在婆羅乃之爭取一種獨立，……」渠謂馬來亞、婆羅乃、北婆羅洲、沙撈越所組織之馬來西亞，將於本年八月成立，但被一部份人民所反對。「汝不能強迫人民接受汝之意見。」假如婆羅乃欲參加馬來西亞，係一件事，但婆羅乃欲獨立係另一件事。蘇班特里奧認爲印尼與婆羅洲有一共同之邊界，故此局勢可以令吾人發生困難。印尼所希望者係婆羅乃順利得到獨立地位。印尼未有要求取北婆羅洲及除婆羅洲之外，別無他求。

【吉隆坡一日泛亞社電】印尼炮艇一艘，昨晨七時侵入馬來亞柔佛州南端之……，並放火燃燒停泊於海旁之貨船一艘，該炮艇犯境歷四小時之久，對時亦達兩小時。此爲馬來亞與印尼關係惡化以來之第一嚴重事件。馬警方昨日整日嚴守秘密，至夜間始決定向外公佈。

據馬方消息：該炮艇先在馬國領海……，馬方水警發現後，即曾予警告，該炮艇不但未停止前進，且架起小鋼炮備戰，一艘直駛岸邊，向一艘小貨船放下小艇一艘，四人爬上小貨船，倒下汽油，放火燒貨船，此時印尼方面之四人，竟欲將警察亦拉走，而馬警提出抗議，印尼水兵則拔出手槍，仍欲拖走貨船。此時另有兩艘馬海軍巡邏艇增援之馬海軍巡邏艇趕到，印尼水兵跳上小艇，即倉皇逃回炮艇。被焚之貨船乃屬印尼人所有，亦即印尼炮艇所欲追捕之船隻。

【吉隆坡一日泛亞社電】印尼國家廣播電台昨夜宣佈：……噴射機與中程轟炸機，以及海軍艦艇，爲「維護本國國家與人民之安全及革命計劃」，經已加入對馬來亞之巡邏，希望澳洲、馬來亞、菲律賓等國，不必爲印尼方面之此項軍事行動，而表示憂慮。

英菲北婆談判 未能獲得協議

【倫敦一日法新社電】今日發表之英菲公報，闡明菲律賓之索取北婆羅洲，未獲得協議。兩國政府只同意彼此同意防止海盜、走私及非法移民之進入，由外交途徑再作一步之討論。但公報謂：……

美雜誌記者報導
南越戰場隨軍記
這是一場奇異的反共戰。由一個美國雜誌記者，親赴戰地看視歸來的報導。・徵之・

如果你有機會，跟隨協助南越政府軍與越共游擊隊作戰的美國部隊，前往戰區看一番，你可能會體驗到一場捲入新型的戰爭的滋味。在這種戰爭中，美國的直升機，扮演着一份重要的角色。……

下面有塊鋼板，卻可以阻當飽彈的穿透。我上機後，跟同機各人一樣，又穿上一件……

當天下午四時，機頭部擊中立即致命。……

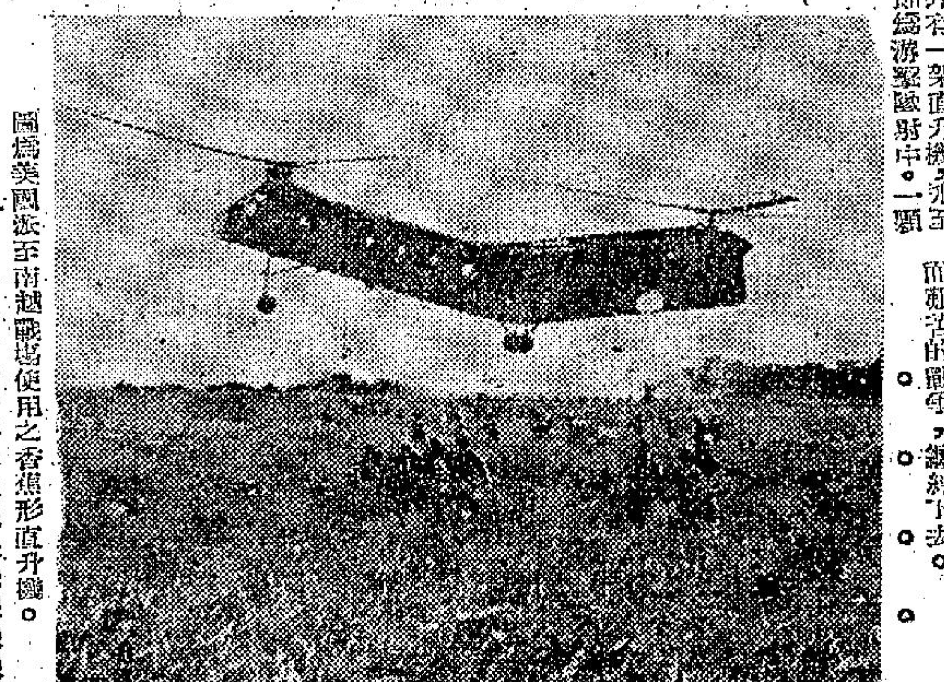

圖爲美國派至南越戰場使用之香蕉形直升機。

土國上空發生
飛機相撞慘劇
至少有百餘人死亡

【安卡拉一日美聯社電】一架客機與土耳其空軍之運輸機，於星期五在安卡拉上空相撞，警方估計：至少一百一十五人死亡。當局人士指出：該客機爲中東航空公司之子爵噴射機，機上有十五人。空軍飛機則爲C四七達科他型，機上未悉有多少人。警方估計：安卡拉市內，地面上約有一百人死亡，並據悉有數百人受傷。

【伊斯坦堡一日美聯社電】中東航空公司一架客機，……官員及安卡拉消防局宣稱：死亡人數未悉，但估計約一百五十八人受傷。安卡拉電台已呼籲輸血。該公司安卡拉辦事處……：該機係於格林威治時間上午十一時五十分（香港時間下午七時五十分）由塞浦路斯島之尼科西亞起飛，定於下午一時十分（香港時間下午九時十分）在安卡拉降落。該機墮毀地點則在安卡拉市中心之伊斯坦堡路。警方報告：……有若干座建築物着火。亦有謂該機曾在空中爆炸。土耳其官員稱：……此與美機無關。彼等預測該機可能係與土耳其空軍噴射機相撞。

亞薩哈里抵耶加達

【耶加達一日合衆國際社電】印尼官員已證實婆羅乃革命領袖亞薩哈里及其同伴，於星期四晚乘……飛機抵此。……亞薩哈里係在機上，……告知彼等「不得攝影」。……有五名印尼便衣人員曾登上飛機，拉上布帷及撲滅燈光，三十分鐘之後，一輛有力重型之車輛駛抵後門，約十分鐘後疾馳而去。該機之乘客名單，包括一位……

最後電訊

【華盛頓一日法新社電】甘迺迪總統……同問題，……北大西洋公約組織發生分裂……

【羅馬一日法新社電】此間觀察家希望今日在此間開始的英首相麥美倫及義總理范范尼之會談，……使英國進入歐洲共同市場之目標，……獲得協議。觀察家……

【莫斯科一日美聯社電】……共黨刊物……

南華中學招生

班級：高中，新制中一、二、三，小學暨幼稚園各級插班生
報名：由即日起至二月一日止
考試日期：二月二日（星期六）上午九時
學址：……
校長陳燕翔

安福樂止咳水

恭賀新禧

寶孖香烟

名馳世界味烟・好讚人人質烟

每包七毫 每支庄廿

總代理：陳漢深入出口商

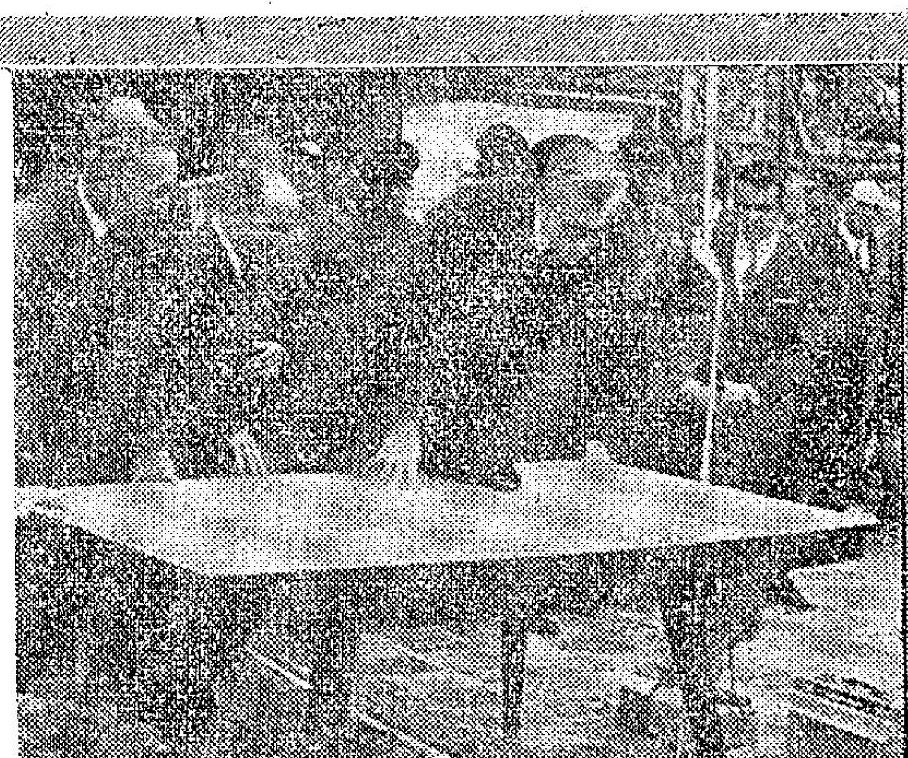

↑一月廿四日伊朗王在德黑蘭以南之一個宗教城市發表演說。圖示渠發表演說時之情形。該城有許多前總統莫薩德之擁護者，並曾呼籲杯葛一月廿六日土地改革法案之全民投票。左邊第二人為農業部長山振尼。渠協助伊朗王以地契給予無土地之農民。（美聯社）

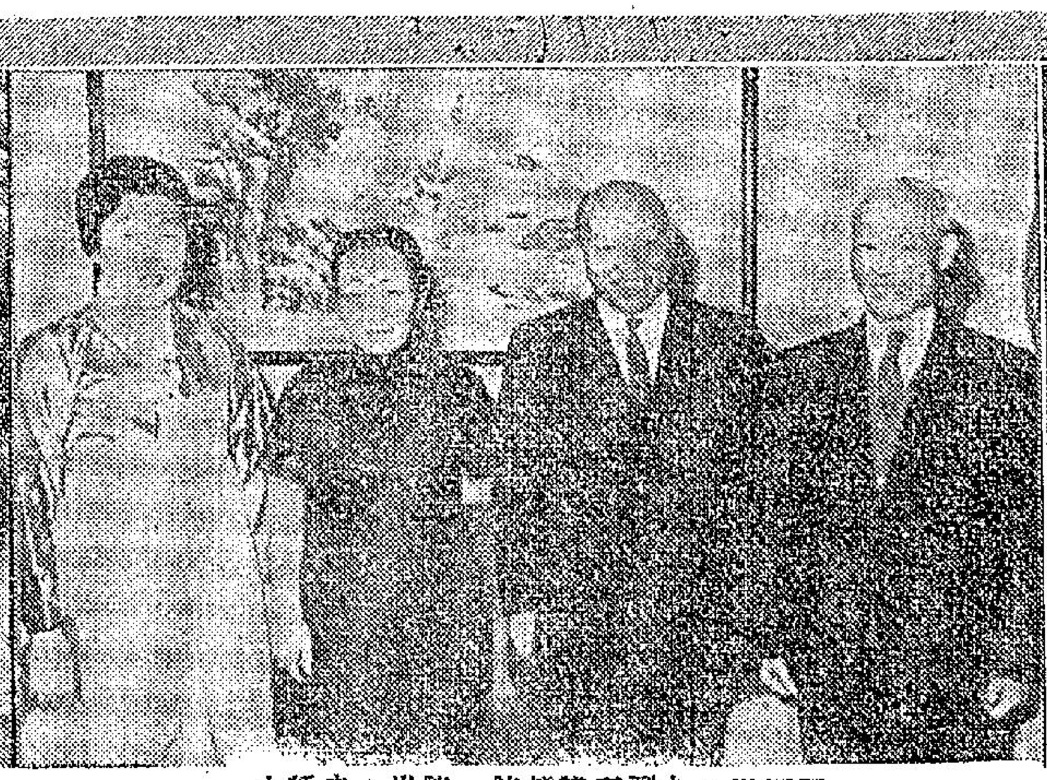

↑來華訪問的大韓民國外交部長崔德新夫婦廿九日下午到副總統官邸拜會陳副總統伉儷，並接受陳副總統歡宴。圖自右起：陳副總統，崔德新外長，陳副總統夫人，崔德新夫人。（中央社）

↑國軍全體官兵，為感謝蔣總統夫人年來關懷軍眷生活及籌建官兵眷舍之德意，於一月廿八日下午在三軍軍官俱樂部舉行呈獻典禮，向蔣夫人呈獻軍徽一座。圖示：參謀總長彭孟緝上將代表呈獻。（中央社）

↑日本一間織造廠於一月廿四日在東京舉行一次時裝展覽會，介紹春夏季「花款」時裝，包括「晚服」，游泳衣及其他服式。圖為日本時裝模特兒穿新型泳衣在時裝展覽會上出場時之鏡頭。（合眾社）

←從中國大陸投奔自由抵香港的廣州中山大學經濟學教授陳乃超，於一月十八日下午從香港乘飛機抵台北，參加「一二三」自由日九週年紀念大會。陳乃超致詞表示：在招待記者會上報告今日大陸上的慘況。（中央社）

今年是兔年
傳奇性的兔子生活

本文特就科學觀點上，介紹兔子的生活。

·自求·

癸卯年是「兔」年。在一般的兒童故事中，描寫小白兔是一頭可愛的動物，它具有着很多的美德。但是，在實際上，兔子（無論是家兔或野兔）的生活是怎樣呢？在「兔年」降臨之際，本文特就科學觀點上來介紹一下兔子生活的詳情。

一位英國著名的生物學家M·雷克萊，經過了兩三年來對兔子的觀察實驗，月前他曾將其研究所得的結果，寫了一篇文題為「傳奇性的兔國生活」的報導，在「新科學家」雜誌上面刊出，下面就是M·雷克萊這篇報導的節譯。

由於野兔的行蹤不定，對其生活難以作詳細觀察，我（按：指M·雷克萊，下同。）曾特別圍出兩英畝面積的草地，隔成兩個兔場，來詳細研究它們的生活。

在第一個兔場中，我放進六對雌雄野兔，照道理說，一英畝的大草地，青草茂盛，六對野兔各有配偶，它們應該是相安無事才對，執料實際卻並不然，其中最壯強的一頭雌兔，在兔群中儼然成為兔后，她佔據了場中最肥美的一塊草皮，與兔王（最強壯的雄兔）雙宿雙棲，而將其餘的五對較弱的野兔排擠到地面積水的場地上去。

兔王這種蠻橫跋扈的情形，別人看來也許感到討厭，不過，我認為這也有好處，因為兔王那強大的力量，形成了兔類社會中的「安定力量」，別的較弱的兔子既不敢向其挑戰，因而他統治下的小小「兔國」，便也減少了許多私鬥糾紛。

在相鄰的另一個兔場裡，我送進一頭公兔和兩頭母兔，使其過着一夫兩妻的生活。但這位公兔對其「齊人之福」的生活卻顯出厭倦之心。由於場中足有一英畝的青草供該「齊人」享用，它吃得肥胖精壯，飽食終日，無所事事，便不斷沿着隔開它和另一兔場的鐵絲網來回巡邏，看光景是想找個空隙鑽過去和那邊的雌兔們聊聊天，參加它們的雄性俱樂部。

大約經過半年的時間，一夫兩妻的「齊人」總共已生下了三十八頭小兔子，而隔鄰六對雌雄兔的生育紀錄卻只是每對一頭，相形見拙。

我覺得這位孤獨的匪首，在隔有兩個夏娃的伊甸園中應來說表現煩躁，於是，便在另一場中派進了那位兔王進去，使它們也成為一夫一妻。

但是，「齊人」對「兔王」這位貴賓卻不表示歡迎，由及見面，便對它發動攻擊。一場惡戰的結果，兔王竟告不敵，落荒而逃，沒有辦法，我只好把兔王調返「舊國」去。

兔王戰敗回國後，竟對江山依舊，面目已全非。原來當它出國遠征之時，留在大後方的第二位強兔竟舉行了「不流血政變」，將它的老巢及御妻據為己有。

兔王新遭敗績，志氣頹喪，面對此新局勢，不知如何是好。誰知新篡位的第二位「強兔」竟先下手為強，對過氣兔王悍然進攻；兔王戰志全喪，只能作象徵性的抵抗，交手不到幾個回合，竟又落荒而走，一氣身亡。

最可笑的是兔后，她面對前後兩任皇夫，並不作左右袒，只是袖手作壁上觀，永遠站在勝利的一邊。

從上述的實驗觀察裡，我們可以知道，兔子的生活實非像人們平常想像中那般馴順溫柔，性好和平的。

吉利的新年食譜

春節期內，許多食品，都冠以吉利名稱，或轉讀為吉利的變音……

·洛山·

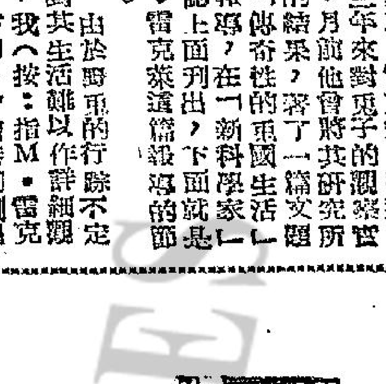

農曆元旦這一天，早上一起，多數吃素，例不屠宰食畜，以表示對一年之始，應重其事。在這一類素齋之中，必有發菜、蠔士等物，因這兩種食物的名稱，可以轉讀為發財、好市，語多吉利，故此兩種食物，在元旦早上，乃必備之品。我國人的習俗，新年期中必須以發財賀人，同時亦希望在未來一年中，能順順發財，食發菜即含有此種意念。至於蠔士，轉讀為好市，乃商場中人最歡迎之舉，定卜生意而欣逢好市，四季興隆，財源滾滾。按蠔為牡蠣的別名，屬軟體動物。牠的殼叫做蠔房，牠的肉則叫做蠔黃，南方人則叫牠做蠔。牠的右殼小而扁，左殼大而隆凸，外面凸凹不平。左殼附岩石上生活，或者互相黏結，大者如山，俗謂之蠔山。肉甚鮮美，殼可燒灰，功用與石灰同，叫做蠔粉。

市上所賣的蠔肉，有生蠔，亦有蠔乾，謂之蠔士。此種蠔士可分兩種：一種是生曬的，其味甘香；另一種則是曬乾了蠔油的，鮮味盡失，祇是價錢較廉。新界之處，有蠔塘甚多，而寶安縣的生曬蠔士，尤為有名。

至於發菜，乃一種烏黑色的海產植物，以四川等處出產最多，爽口而甘脆，據說有補血養腎之功，多食可治貧血。未泡製之前，有如一撮乾頭髮，須用食油加以潤滑，才能洗去污垢。因本港並無出產，價錢昂貴，近年來勁升至每担千餘元以上，故此到雜貨店買一元發菜，頗難盈握，不過祇須使用少許，便可以發大，齋菜中可以無蠔士，卻不可無發菜，因發菜乃水產植物而非葷類之品。

除上述兩種食物外，發財大蜆亦為春節中不可少的食品。蜆為蛤屬，殼圓小而稍厚，肉色黃褐，多產於淡水軟泥之中。肉味並不甚佳。泡製之法，以香料及芥醬等物，炒蜆於鑊中，待其殼張開，即可以取出而吃其肉。不過蜆性濕熱，還可以傳染，故此不宜多食。市場中並無此種蜆類出售，食家祇能從小販手上購得。

其次說到豬脷，亦是春節食品中之一種。住人家，多數在歲晚之時，購備豬脷，買了回去，以食鹽加以醃漬，留待開年之時應用。拜祭之後，泡以沸水，然後用以煲湯。此種食品的用意，「在」一同音的「利」字，而且豬脷復有「橫脷」，「橫利」即是橫財，亦取意頭之一道。

春節的食品中，復有生鯉一味。生鯉在開年時用以拜神，取其生猛活躍之意。拜神之後，又可寧之用以佐膳，既為神功，又為弟子，正是一舉兩得。不過用生鯉拜神，以紅紙貼其眼睛，以於錢碟之上，生鯉往往不勝其煩，頻頻跳躍，以致拜神者須加捕捉，笑話百出。

我國人於春節食品之上，冠以吉利之語，或轉讀吉利的語音，用作吉利的兆頭，實在是一種生活上的藝術哲學，也可以說是長年沉悶生活中的一種幽默感；否則，難道吃了這些應時食品，便一定會發財的麼？我們不妨於飽餐「發財好市」之餘，作會心微笑好了。

西洋漫畫選

自己吹自己

觀察女人戴帽 可以推察性格

··黃風

關於女人戴帽，巴黎一位製帽廠商葛貝·羅曼發表有趣的談話。他說：研究女人的選帽方法和戴帽方法，大體上是可以看出這個女人的性格的。葛貝·羅曼幾年來一直在研究女人的心理，所以甚有心得，他一向根據他的研究結果作為製帽的藍本，所以製品深得女人歡迎，生意甚好。為了支持他的偉論，他特別列舉幾位名女人的戴帽方法，和她們本人的性格作為比較。

先談肉彈碧姬巴鐸吧。妮子的頭上從來不戴帽，要戴的東西只是一輪大玫瑰花心，只愛原始的裝飾頭髮方法。在一般人心目中，碧姬巴鐸是個國際性的女人，可是，在妮子心目中，她覺得自己只是一個孤獨的巴鐸。她根本就是一個性愛孤獨的女人，難怪她裝飾頭髮只愛採用原始的方法，令到製帽商人對她不感興趣的。

瑪嘉烈公主平時喜歡圍頭巾，包裹秀髮，在下顎紮結。這是少女時代的裝束。及至結了婚之後，這種裝束就給廢除了，同時很快就有了孩子。

且說嘉麗斯姬麗，過去當女明星時代，她喜歡把帽子深深的壓下，掩蔽額部和前額。她前赴摩納哥和蘭尼王子結婚，到達蒙地加羅之時，人們認不出她，就是這個道理。這種戴帽方法，表現她是個自卑心很強，同時野心勃勃。後來她正式成為王妃之後，性格改變了，此後戴帽俱是露出面孔和秀額。

安烈達愛寶戴帽，除了遮下大簷邊的帽子之外，再沒有別種。這種戴帽方式象徵一種支配男人的心理，為的是掩飾內心，於是這樣戴帽，殊不知映入男人心目中，却是欲蓋彌彰。

柯德莉夏萍採用歐洲式戴帽方法，喜歡戴歪帽。法國女人就是戴歪帽的信徒。事實上戴歪帽端的可以充分表現女人味，深得男人歡心的。

美國甘迺迪夫人戴帽，照例把帽子擱在頭後部。這種戴法意味活動力很強，同時表示老成持重。也許這位第一夫人認為，非這樣不足以顯示總統夫人的身份吧。

像夏惠爾和美舒麗根，堪稱深憧戴帽的真味吧。她們只戴美麗的帽，戴法也正正當當。她們本來就是美麗的，美麗的帽子陪襯本身的美麗。

芝娜羅娃寶烈吉娜戴帽最講現實。她專戴非常古怪的帽，不認帽子使惡本人的美麗，所以採用強調美貌和青春的戴帽方法。

最後葛貝·羅曼奉勸女士們提高警惕，請大家牢勿知法犯法，給帽子騙露了自己心中的機密。

上海新年竹枝詞

·道南·

舊歷新年到臨了，除舊更新，又是一番景象。偶憶及過去上海「新年竹枝詞」，頗饒風趣，寫來遍饋。在今天流浪海隅的我們，重溫舊夢，讀起來似乎此景如昨，倍感親切，同時亦不勝其感慨萬千。詞云：

㈠爆竹聲中換錦衣，香煙頭柱去如飛；案前不管東方白，還照燈籠去叩扉。

㈡鴻禧第一賀東翁，名片京裝與擬紅；倦眼門公偏插嬾，主人還在黑甜中。

㈢往來同市肆同僚，個個頭銜五品高；官禮學來餞滴地，一聲是是一彎腰。

㈣出店相煩作管家，守門拾轎各當家；跟班怕用寧波佬，不肯人前叫老爺。

㈤梅花吐蕊柳呈祥，如意紅箋草入行；元字號封交信局，賀函大半寄蘇杭。

㈥十番如意九連環，鑼鼓聲喧滿浦灘；行近石階音節和，二黃高唱學京班。

㈦銅旗蝶夢門花洄，牌九新行順手拖；頭彩不多遭者貼，夜來催酒喚風娥。

㈧口口呂年並大通，眼光齊注骰盤中；阿誰手氣今年旺，趕快偏偏彩不同。

㈨元寶高呼送進來，財東今夜又招財；鯉魚不跳龍門去，也逐金銀上俎台。

㈩家家鼓樂鬧聲暄，爐宇爐香次第燒；却喜暴風吹不散，明朝領福喜相邀。

⑪上元燈節月華新，走馬三橋受寵神；十里珠簾都不捲，看燈人看看燈人。

⑫新年一過眼開塲，收拾官廳作賬房；溜領又將賤帽換，臨宵不話話宵黃。

⑬銀房精雅可人居，賬室當窗器視儲；八幅罩簾雙款對，對山對水竹鴛鴦。

上面這十三首竹枝詞，係作於民國初年，多半係報導商場新年的情景，因為上海向來係十里洋場，商業社會，刻劃入微，極其逼真，亦官亦商的買辦階級，那一種恐懼官派，附庸風雅的情調，寫得十分傳神，別有令人讀了以後，會心微笑之感。

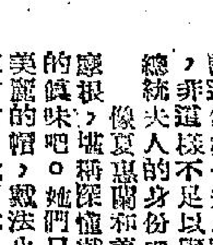

世界幽默選

··田豐

電話笑事

一間商行的經理，在將要出席一個會議的時候，對新聘的女秘書說：「我在開會時，不想受人打擾。如果有人搖電話來，你當不管他提出任何藉口，你說『個個都是這樣講的』，隨即致歉掛筒好了。記得嗎？」幾分鐘後，電話鈴響，一個女人堅持要找這經理，說：「我有重要事情找他，我是他的太太。」「我知道，我知道！」秘書答：「一個個都是這樣講的。」

香港偶拾

鄰居者：「到處火警，請妳們另改一個招牌吧！」

挽救小生命的人造子宮

··諜參

不久之後將可能發明成功一具人造子宮，挽救無數因為早產或正常分娩，而呼吸有問題的小生命。

人造子宮是一具人造的氧氣供應器，每年有許多初生的嬰孩，因弱小的肺部，未能發揮正常的呼吸作用，以致死亡的數字甚高。醫學界早時所發明的「育嬰器」並沒有幫助小嬰兒的呼吸作用，早產與身體極孱弱的嬰孩，在育嬰器內，是要依賴自己呼吸。

現在有一位加拿大的醫生，發明了一個最新的方法，複製母親給予胎兒的呼吸，等於一具人造子宮，初步以幼羊作為試驗，以証明小羊能借助人造子宮而活着。

母體內的胎兒接受血管供給的氧氣，經過未切斷的臍帶，輸送到胎兒的身體內，加拿大阿樹拔大學卡拉漢醫生，與三位同儕，利用這個自然原理，加以設計，製造了一具鼓形的氧氣供給器，其構造與人體子宮相同。

人造子宮是一個有塑膠上蓋的半球體，內有一組機械的氧氣供應管，連貫嬰兒的臍帶。為了估計它的作用，加拿大的醫生，以懷孕的母羊做試驗。

先將母羊施剖腹手術，用麻醉及其他安全的方法，免使母羊喪命。取出的幼羊，安放在人造氧氣供應器內，以另一頭母羊抽出血液，經過人造子宮，發揮羊胎在母體內同樣的作用，使小羊得以生存。

人造子宮的各種設管，除了運送羊血之外，亦同時可以啟用其他的溶液，如葡萄糖及鹽水，維持這個弱小動物的生命。一隻羊的胎兒，可以在人造子宮內，生存十九個小時。

科學家試驗，首次用一頭出生僅四十分鐘的小羊，曾放在人造子宮內，現在已逐漸長大，情形十分正常，餵養在加拿大一動物園內。第二頭羊，經檢查亦証明並無不正常之處。一具經過改良的人造子宮，現已在該大學安裝完竣，所設計的儀器，將具有供應早產嬰兒氧氣需要的技術，科學家曾用四十一頭狗，作不斷的實驗，百分之七十五均能生存。卡拉漢醫生說：「希望在此項實驗，能使產科醫生，進一步明瞭嬰兒早產的起因，可能挽救不少生命。」

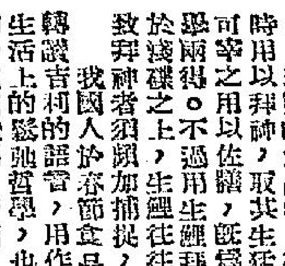

峨嵋奇俠傳

鳳逸如著　馬華揷圖

第十回：因愛成仇尋師覓友　花玉肌反目梅冰潔奇遇

花玉肌演畢，四人爭着與她斟酒，大家都覺得她年紀輕輕，但人品不俗，文才武技，都有造詣，一時氣味相投，談笑飲酒，竟與花玉肌成了忘年之交。花玉肌是個聰明伶俐之人，一見四人對自己有興趣，也就着意結納，當即故作沉默，良久不語，讀得文士見她忽然如此，忙問她道：

「花姑娘敢莫有什麼心事不成？且說出來，讓我們四位兄弟，與你細細參詳一番。」

花玉肌沉吟半晌，方才開口說道：

「方才我見諸位武功出奇，正自盤想，兩月之前，我曾在峨嵋山天魔殿中，無意中見到一個青年武士梅冰潔，與清風幫人馬，撲滅了天魔教教主霸天行與王妙香，梅冰潔當時誇下海口，自稱是「天下無敵第一劍」，他的武功，倒的確有兩下功夫，我正在想，倒不知四位武功，能否勝得過他？也好叫梅冰潔不敢狂妄，目中無人，但仔細一想，覺得四位武功，雖然出奇，但似乎還有不及之處，正自盤算，拌無什麼心事，諸位休得會錯意了。」

四人一聽，果然不服，那樵子性格較是暴燥不過，拍案而起，大聲喝道：

「梅冰潔是什麼人，膽敢自稱天下無敵第一劍？我倒要去會會他，領教他三招兩式，叫他也嘗嘗我這口金斧。」

花玉肌一見挑撥生效，忙加油加醋說道：

「前輩不要動氣，也難怪那梅冰潔目空一切，你道他的師承何人？說出來倒是叫人不能不服。」

「他的師父究是何人？那山那派？快說，快說。」農夫也是急性子，忙道：

花玉肌卻慢吞吞的故意拖延時間，遲遲說道：

「說起他的師承，倒是的確響噹噹的人物，但不知何以如此高人，竟有如此弟子，我倒是百思不得其解，難道他所稱師父，是故意偽說的麼？」

「究竟他師父是誰？你快說出來，讓我們研究研究。」

花玉肌見四人都動了好奇之念，心中大為得意，乃說道：

「他的師父麼？我說出來，四位不必驚異，他乃峨嵋山金頂寺方丈，普賢老和尚的閉門弟子，想那峨嵋普賢、與五台普悟、南海普因三位師兄弟，號稱佛門三老，已是成名數十年之人物，武林中最是敬佩不過之老人，無論武功修養，均是已入化境，當今武林之人，誰還敢去碰碰這三位老人家呢？」

·前文提要·

「漁樵耕讀」四人，各自要了一套奇異武功，最後請花玉肌表演，花玉肌乃將如夢道人與眼空和尚所傳，左右手互搏撕殺，引得衆人稱奇……

漁樵耕讀一聽，果然一怔，只聽那讀書文士開口說道：

「我曾聽師父說過，佛門三老，普賢、普悟、普因，學究天人，文才武功，俱臻化境，甚至可能已經修真証道。以如此崇敬三老，絕不會教出如此狂傲弟子，我想那梅冰潔，一定是冒稱嚇唬你們吧了。」

花玉肌接口說道：

「誰說不是，我也是這樣猜測，但那梅冰潔，雖然口出大言，功夫却也了得，想那天魔教主九指神魔霸天行，與副教主白衣玉蝴蝶王妙香，武功俱是武林第一流高手，霸天行更是全身刀槍不入，王妙香還會驅使毒蛇，天魔教中之三十六金釵，與七十二弟子，都是身手不凡之輩，却一個個敗在他手裡，并將霸天行擊斃，王妙香生擒，桑天魔教徒一一遁散，你說他不是峨嵋派門下，那有這等功夫？」

一席話，說得漁樵耕讀四人，面面相覷，究竟是否許不透，最後那漁人究竟年長一點，態度較為審慎，說道：

「不管他是否真的峨嵋普賢上人門下，既知他名叫梅冰潔，將來遇着時，小心提防他就是，現在我們何必去理會這些，還是我們飲酒作樂要緊。」

說罷，舉杯勸酒，花玉肌存心挑起的好奇和妒怨，眼見就要消散……

正是：欲知後事，且看下文：（一二五）

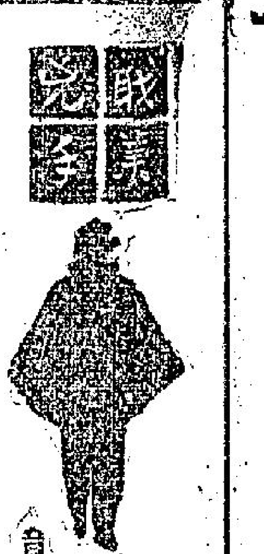

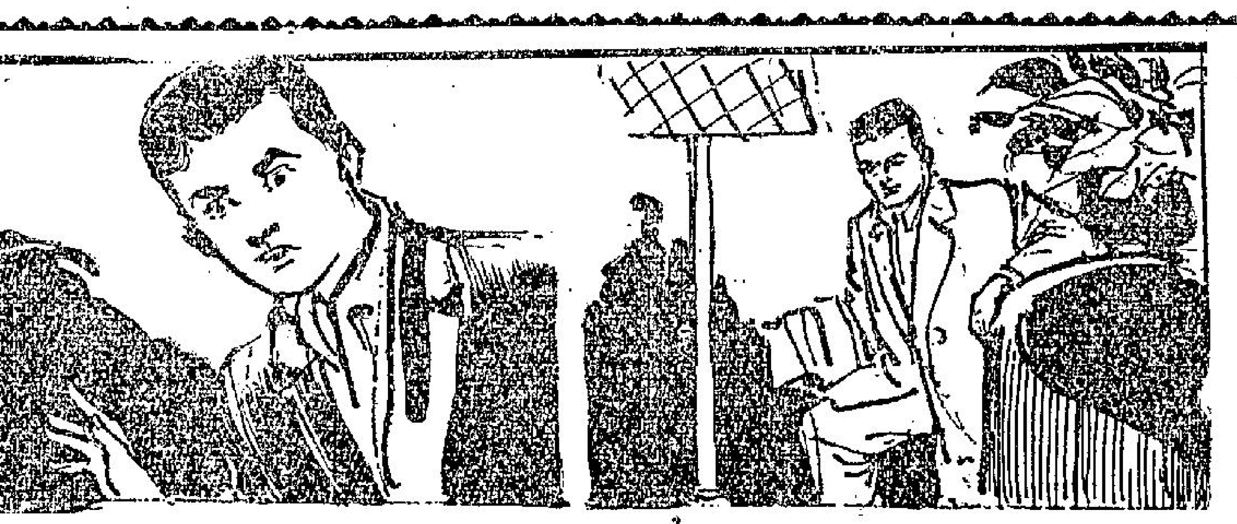

第二回　殺人團

⊖電燈熄去，已是深夜二時左右，呂洪看看已疲乏極了，但是為着任務在身，又不敢稍為大意，勉強支持精神，嚴厲戒備，他掏出手槍，緊握在手，以手槍當着扣，靠在椅背上閉目養神，稍為有點聲息，便四處巡視。隣室仍在竹戰，牌聲傳來，旅館裡再沒其他聲息，所有住客差不多已睡去，忽然，隔房板有彈指聲，有人一說：「呂兄，要留意一點」「不要睡着了。」呂洪唯唯，這是已三點，他確實是支持不住着，啓門外出，順便假裝往走廊巡視一番。

⊜返回房後，抽過一支煙，靠着支持不下去了，便揉着頭閉目養神，豈料竟因此沉沉睡去。也不知過了多久，隔牆的人指聲又響，可是沒人應，只是一輕微的開啓窗戶聲，又過了一會，窗戶間發出「卡吱」一聲，呂洪在惡夢中驚醒，同時，一個婦人也在床上輾轉呼叫了。「呂先生！呂先生……」

天池俠隱　王香琴

十六：母子之情

且說霍天香給人引入之地洞後，點了睡穴，擄上山去，媽媽的不是沈郎，正是楊騰蛟，楊騰蛟和袁大嫂一夥人到了峨嵋，發覺了蛇兒的踪跡，其實，那一天，他們一夥人，離開了藏經寺，下山的祇有張天齊帶袁和尚幾個人，袁大嫂楊騰蛟齊一元，還躲在山內，入夜後，三人分頭往後山觀看，三人知花頭姥姥史貂奴霍天香放鶴出來，被一羣人上山，必是從山後到來，要分別把他們殺害，楊騰蛟到了九老洞，恰巧和霍天香史貂奴相遇，心生一計，便要騙霍天香，楊騰蛟這時的心意，有了改變，他要殺死史貂奴，卻不願殺霍天香，為的是霍天齊的兒子漸漸長大，他便要一個母親，卻很愛他的兒子，為了愛兒子，他便想起霍天香來，這時他的計劃完成了，揹迴霍天香，由捨身崖的邊房，一直滑下山去，他不願和齊一元袁大嫂見面，也不願張天齊各人會合，從小徑下山，脫出了峨嵋，天明後，早到了青衣江，他的心又變了，猶得這幾年來，在江湖上作出很多壞事，亡命四方，將來得不到好果，還是和霍天香隱居在深山窮谷，隱姓埋名，保全自己的生命好，他便顧不得袁大嫂一夥人，教稍公迅速的開船。

當他把霍天香的兒子帶去時，安放在九華山裡，這時候要和霍天香，一齊往九華山，船出了長江，他把霍天香的脈道解開了，這時霍天香早已知道拿捕自己的人，並不是沈郎，而是自己的仇人楊騰蛟，心裡很是憤慨，恨不能一劍把他殺死，懷疑自己還一次必定死在楊騰蛟的手裡，她的身軀動彈不得，知覺還是有的，一見楊騰蛟解開她的脈道，便一躍起來，一拳向楊騰蛟的臉上打去，那料她的行動，十分迅速，楊騰蛟卻十分狡猾，他的手，始終放在霍天香的曾膀穴上，霍天香的身一動，楊騰蛟的手，但是一捏，又把她的脈道點閉。

楊騰蛟便把她的兒子在華山的情形，對她說知，這時那孩子早有四歲了，已能學習武技，楊騰蛟很能說話，一把口說得十分動聽，還說他早已懺悔，以後，再不在江湖裡跑，和她見小孩子後，一同歸隱，過愉快的時日，他這一次真有點懺悔，他說的話，是真實的，霍天香是有女人心的，她一方面正在氣得沒面目見沈郎，另一方面又懷念她的孩子，聽了他的話，心頭的怒火，早已平了一半，楊騰蛟又說道：「天香，以前的事，完全是我錯了，可是我是有良知的，現在懺悔過來，你會原諒我吧！你已是一個孩子的母親，就是你愛沈郎，沈郎也未必愛你，天香，我始終是愛你的呢。」楊騰蛟伶牙俐齒，他說得一句話，都能打動霍天香的心緒，霍天香心裡悲哀，淌下幾顆淚來。⊖⊖⊙

霹靂薔薇　諸葛青雲

二十三：狠狠為奸

尉遲巧呵呵大笑說道：「我的功勞，使在選對了棺材！倘若我把夏天翔老弟藏入左面棺內？則他不但吃不到那朵足以使他傷勢痊癒，功力增加的五色小菌，並難免嘗嘗『由頭蘇文』龍老婆婆的催屍鬼爪滋味！」

夏天翔瞿然驚悟，不禁驚出一身冷汗，急忙起身向尉遲巧長揖稱謝！尉遲巧搖手笑道：「老花子生平最愛詼諧，夏老弟怎的認起真來？到是聽說你身邊帶有一片弄得舉世武林紛紛大亂，幾乎釀成血雨腥風的『天荊樹葉』，從何始終未曾提起？快取將出來，讓我瞻仰瞻仰！」

夏天翔愕然答道：「我身邊那裡會有甚麼『天荊樹葉』？」從轅康看出夏天翔身懷足以揭破『祈連』『黃山』兩派黑暗陰謀的重要證據，而不自知，遂含笑問道：「夏老弟，在『伏牛山』中，是否曾經到過一座『鵰屍古洞』？」夏天翔越發驚奇透頂，目注簡康，忽然問道：「簡老前輩，怎會知道我在『伏牛山』『天心坪』中，找到一座『鵰屍古洞』？」柴無垢接口代韓康答道：「薔薇使者說是你在『鵰屍古洞』之中，拾得了一片『天荊樹葉』！」

夏天翔聽柴無垢提及『薔薇使者』，這才恍然頓悟說道：「怪不得『祈連』黨兒在他們掌門人『九首飛鵬』威大招的率領之下，突於『伏牛山』中集結，並極端詭秘地要搜尋『鵰屍古洞』！原來他們自『鵰屍古洞』中，挖走的那棵珍貴植物，便是生長『天荊樹葉』的『天荊奇樹』！」話完以後，便由身畔取出得自『鵰屍古洞』的那片色呈淡紅，形作三岐的奇異樹葉，遞與『凌波玉女』柴無垢觀看。柴無垢一面觀看樹葉，一面把『薔薇使者』『祁連』『點蒼』兩派狼狽為奸等情，向夏天翔仔細敘述。夏天翔聽得劍眉連軒，冷笑說道：「原來『絕南死谷』以內『點蒼』『羅浮』兩位掌門人中『天荊奇毒』，竟是他們的揭破奸謀，設看『祁連』『黃山』兩派那些狼狽無恥匪賊，怎樣交代，置身何地？」

「三手昇班」尉遲巧笑道：「夏老弟何必後悔？第一次天都大會，未能揭破陰謀，第二次天都大會，總該水落石出！不過這片色呈淡紅，形作三岐的奇異樹葉，是否確為『天荊樹葉』？倘難定論！似乎應該交給『薔薇使者』，臨斷與『點蒼派』掌門人知非子驗上一驗！」

夏天翔聞言，豪情勃發地含笑說道：「尉遲老前輩說得不錯，我目前反正無事，便索性暢遊西域，走趟『點蒼』！」

凌波玉女柴無垢接口說道：「要去乾脆大家都去！」夏天翔最愛熱鬧，自然高興異常，但轉念一想以後，卻蹙眉搖首說道：「不行，不行，我們四人不能同去，仍應分作兩路！」⊖○⊖

情魔　江陵

八十：樂不思蜀

碧珍走到他身邊，輕輕地把手放在他肩上，她是一個善解人意的女子，她知道這時的說話是多餘的，對於一個哀傷的人，與其用勸慰的口吻，不如用刺激的方法，來改變他的悲戚和悲痛的情緒。同時，這對她自己也是打開一條路子的方法。

「漢平，你儘看着這電報幹什麼？」碧珍兩地問。

「我奇怪，為什麼是母親打來的？」漢平說。

「這有什麼奇怪呢？也許你太太忙，也許她還不知道女兒生病呢？」

「奇怪！她怎麼會不知道呢？」漢平倏地轉身，看着碧珍，碧珍發現他的臉上仍有淚痕。

「你不要太傷心，生死有命，不可強求的。也許你的女兒是仙女呢！你何必太苦惱！」碧珍像個大姊姊般的安慰着他，她用手指梳攏着他頭上凌亂了的頭髮。

「碧珍，告訴我，為什麼你會說關英不知道女兒的病？是張大富對你說過什麼嗎？還有，你在沒離開香港之前，你覺得關英的生活怎樣？你曾說過——」

「我不曾說過什麼，」碧珍截住他的話。「我祇是一些猜測之詞，同時她是你的太太，我能說什麼呢？不過剛才張大富倒說過些話，他說關英的確過得很好，常常有許多人圍繞着她，她的美麗已是出名的了。因此我想，也許她在娛樂應酬，一她把女兒放在鄉間，一旦病來得急，那就會不知道的了！」

「豈有此理！這種女人！」漢平微怒地拍起桌子。

「唉呀！你別生這麼大的氣好不好？這也是揣測而已。」碧珍按着他坐下。「也許這是我猜錯了，根本是你的太太過於傷心，什麼事都不會料理，才由你母親打電報來告訴你，這也是有可能的，你怎麼這樣陰急？」

漢平聽了，想來也覺有理。不過當他聽到關英可能因過於傷心而不能辦事這種話時，他又轉憂為喜。

「那麼，關英現在會怎樣呢？」他六神無主地說。

「這個誰能知道呢？」碧珍看見他被自己擺弄得忽忽忽憂，心裡很得意。「剛才張大富來，你又不向他打聽打聽。」

「對了，我應該問問張大富的。」漢平說。

一小時之後，林漢平和碧珍張大富三人同坐在一間飯店裡吃飯。漢平默默無言，只有張大富和碧珍在談話。他們談了幾椿生意之後，便把話題轉到各人的私生活上。

「韓小姐，我們在香港，都說你樂不思蜀呢！」張大富瞪着一雙眼睛在望着碧珍說。

「我倒真不想回香港去。假如林漢平堅決要回香港，那麼我就留在這裡。」碧珍說。⑧⓪

晚香

血燈紅　君楊

四八：霹驚得渾身冒汗

對於王小仲的喝令，周克和甘源兩人又那會有依從之理？反駡道：「嘿！臭小子偶然僥倖，能把何嫻證諸死地，便如此威風的？走着瞧吧！我們的聞鐵一發動，你和蓓蒂都要死的！」喝罵過去，便高聲喝令，血燈黨人的亂槍跟着如狂風驟雨一般撲射而來，周克和甘源，也一步步推前要向王小仲和蓓蒂兩人下殺手了。

王小仲此時，雖不如剛才的驚惶膽怯，但血燈黨的槍聲太密，也不容他有抬頭的地方，他只有和蓓蒂，伏在大石之下，躲避亂槍。亂槍都朝着他和蓓蒂伏身之處射來，子彈射在大石之上，火星四濺，石屑激飛而起，威勢十分厲害。王小仲問蓓蒂怎樣做。蓓蒂道：「周克和甘源在亂槍掩護之下前來殺我們了，我們力不如人，屈居下風，下一步是怎樣做，難以預計的；我們除了相機行事，便沒有什麼可想；只不過，周克和甘源到來，你去搏鬥，盡可能貼身苦纏。貼身則敵人怕傷了自己人，不會用亂槍；苦纏便是爭取時間，等首領鐵衡主力開到；我們想轉機，只有主力開到才可以。」

蓓蒂說話剛過，敵人的亂槍由緊密轉而為稀疏了。稀疏的原因，便是周克和甘源經已到王小仲和蓓蒂伏身的大石之前，怕子彈對周、甘兩人誤傷，便就減少。

周、甘既然來到，除了搏鬥便不再有什麼。王小仲寸步不讓，一躍而起，手中兩槍迅即朝着兩個敵人臨門擲去，而蓓蒂手中的兩桿小手槍，亦自下朝上發射，給王小仲助威。周克和甘源，貼近那塊大石之際，已計算到王小仲的突然落墜，所以王小仲身子躍起，敵人便就側身把槍卸過，跟着雙槍朝着他腦下，便要發放。

那時候，王小仲的硬壁落空，兩個敵人的雙槍一經發射，自然沒命。所以在手中臨槍擊空之時，陡見雙槍直指着下，禁不住震驚得渾身冒汗。還好他年青，有氣力，動作也迅捷無比，於驚之間，並沒有半點停留，雙腳飛蹴而起。周、甘兩人向來自恃槍法迷細和搏鬥經驗豐富，並不把王小仲放在眼內，料不到他這時雙腳的飛蹴竟然是快得出奇，一下子大意，手中槍已給他雙腳蹴歪。槍口一歪，手槍雖然發放，子彈已不再能命中，只向他腳下皮肉擦過而已。

子彈在皮肉上擦過，王小仲雖覺着一陣灼熱和疼痛，而且有血流出，但傷勢不重，他可以支持得來。他那敢再怠慢，手中假槍翻起，當作鐵棒，向兩個敵人猛揮直砸。為了他勢在拼了性命去殺敵，假槍揮砸之勢極猛，首先是周克的手中槍被砸得脫手飛了開去；跟着，甘源的手中槍雖未有被砸飛脫手，但手掌被砸了一下，劇痛不易抵受，指頭不聽使喚，有槍也發射不得。㊃㊇

吳越春秋　南宮搏著　王雲畫

夜襲

……匯！姑蘇台是溫暖的，而且也是平安的。

於是，她們同進去，在溫暖的屋子裡寒夜。

可是，在戰場上，這一個朔風怒號的寒夜，卻並不平靜。

落雪，堅冰，都是無法從事戰鬥的，一切的兵書上都如此記載着。可是，志切復仇的越王卻希望以殺力來改變原則！他要求范蠡發動夜襲——因為，在這樣的季候中，吳兵的防範一定是鬆弛的。

城牆外面至少有二寸厚的冰，沒有一種工具能在堅冰之上爬城！用滾石來擋毀，城門嗎，在冰上也極少有可能，何況，吳兵即使疏忽，也不會至於不顧城門的。他，如拋火進攻之類，在冰天雪地中，都無法進行。

雖然，范蠡還是遵照王命，選了三千人，去進攻姑蘇城。

這夜，負責守城的是晉勃，他根本不理睬越兵的接近，直到越兵用衝車架了互木來撞擊城門時，才下令推落滾石和放箭。

姑蘇城上，連號角都沒有吹——越兵毫無辦法，連勝着也沒有力氣了……范蠡在城外逗留了一個多時辰，便帶着凍僵的兵士撤退。

不久，勾踐親自領了一支兵再來攻城，這時，已接近拂曉了！越兵在城外的冰雪上吶喊了一陣，仍然退去，但在回師之時，勾踐却與奮地告訴部下：「我們攻了他們一夜，我相信，夫差一定一夜未眠，在城樓上發抖！」吳王

越王的說話自然為他的臣民所信任，於是，那些凍傷了的兵士們以為姑蘇城受到自己的困擾，也因此而忘掉自己的困頓，回到營地，他們居然可凍歌唱。

可是，越王祇能欺人而無法自欺。他希望自己創造奇蹟，能扭轉反常中國敗致戰果，結果，奇蹟並未出現。每一個英雄都以為自己能創奇跡，都以為自己不同於常人，而最後，他們又發覺了自己與常人差不多。由於夜襲無功，勾踐很陰森。他在入睡之前沉重地告知范蠡：「我們祇得等待了！希望能繼續有十個晴天！」

清晨，太陽照在積雪之上，冰結的雪又漸漸地溶化，此時，越王孫雄接替了晉勃，而姑蘇台上的夫差醒了。

這一夜，可能是吳國的君王一生中最好的睡眠，像嬰兒睡在母腹裡一樣。醒來之後，精神奕奕，他伸着雙臂，當揚地叫着西施的名字。

如果已醒了！可是，她的身體仍然蜷曲在被窩之內，夫差看到她一頭長髮，散披在枕頭上。

「西施，還沒有醒？」他輕輕地推她。○㊀㊃㊇

金鼎關河　新捉刀人著　圖

今日提要：海島仙山神仙境　琉宮朱戶大明宮　（三九二）

上文因果

上文說到張先生由絳紅伺候入浴侍寢，詢其身世，云初戀之情郎殉國，成仁海上，張先生如言對之為贈，滅將軍衣，絳紅次早求張，張挑她隨身侍奉，張云須見過大長公主，方能決定。絳紅送張先生三人上轎馬，在鎮西市靜候。

第五回　康熙帝統一神州　明後裔隱居塵世

船夫和老王侍候張先生，三人騎馬由西市入山，向海島中峯進發之。這島上在清晨，鮮花放豔，青松翠竹，噴出馥郁的香氣來，在陸地上，決無此種仙境。張先生在馬上問道：「如此看來，只怕是東海神山了。」船夫道：「聽說在大長公主到來之前，只有十家漁戶，並無外間之人來過。由山東到此，非經過九十九里浪濤不可，所以歷來沒有人到過。這上面什麼都生長，山與山之間，還些田壠，出產都稱多，能種稻麥，現在這數千人，每年可以餘下不少糧食，已經儲存了有十年，牛馬豬雞無數，一天山東的官兵來不到，便有一天太平。」張先生道：「大長公主有了這個地方，可以安居下去了。此去須行幾多時候？」船夫道：「一個時辰，正好到得。」張先生看田園一片碧綠，農家都在田中忙着，果然雞犬相聞，好一片太平景象。馬行不快不慢，經過許多山凹竹橋，漸漸來到中峯。忽然進入一處山口，口內轉了兩處村莊，來到一處四面是山的大莊子，足有七八十畝廣大，遠望有一大片白牆，數十所瓦屋。船夫指道：「前面就是公主府了。」那馬走到這裡，原是識路的，加快了腳步，不一刻已到了府前大草地上。只見許多身穿紅衣的武士七八人，正在大門外迎候，見來的三騎，上前攏住叫道：「等了許久了。」船夫同他們都相識，三騎馬在大門外停住，下了馬，先進入府門內左邊，整理衣冠，洗了手面，然後來了一位身穿黃袍的掌府官。船夫介紹過，掌府官向張先生叩拜後，引着到二門，從二門口起，全是女將士，身穿紅黃藍三種不同的緞子襖，共有八人，都只有十七八歲年紀，一個個身長窈窕，向張先生請安。到了這裡，前頭幾來的武士，便不能再進去，由這八名女將，引張先生三個進入二門，在東邊一列便殿，請老王和船夫相候，自有侍女招待。八名女將之中一個穿紅緞襖的，對張先生道：「公主只見先生，請隨我等進殿。」張先生肅然答應道：「是。請領路，就請稟報公主三弟謁見。」那紅衣女將應諾，一共仍八名女將，分為二行，張先生在正中間走着。由正中甬道，一直向北，經過了有三座門，每座門皆有四名執戈矛的女將守衛，來至正北的大殿前，玉石大階規模有如京中的宮廷，只不過略小而已。上頭一列一十三楹正殿紅牆，不是黃瓦，而是綠色琉璃瓦。上頭有匾，寫的是三個大金字，乃是大明宮。到這裡，就看見左右分列錦袍女官，共有十二人。張先生行在正中，同來之人已經止步。張先生到得大明宮殿前，低頭走進去，只見殿中白日點了數十盞紅紗燈，照見正中金碧輝煌的一座寶座，左右有男女宮約七八人，都穿的是長錦袍。大長公主已經白髮蒼蒼，穿了黃綾鳳袍，坐在寶座之上。張先生到得座下，正中肅立，自稱臣那敬謁公主，拜了三下去，三跪九叩首禮。叩拜之後，方令立在右。大長公主在上頭，已經忍淚不住，哽咽道：「我現在領此一島，不得不先行國禮，賢弟請進後殿，敘家人之禮。」這時左右官員，有一位出來向張先生，將公主方才之言傳說一遍。張先生侍立，公主下了寶座，由衆官員簇擁，轉入殿後去了。這才有四名女官到張先生面前來相請，陪了進內，一直過了兩重院子，入內宮，在一座大堂之上，公主已換了常服，長衣，與張先生重新見禮。公主請張先生才跪下哭着叫道：「姊姊，三十多年相別，不想今日還能相見。」公主道：「若不是九十九里大浪，山東的官兵早過來了，現在我們在這裏，有二百餘艘鹽艦，能殺五萬官兵，這裡數千男女老幼，皆我大明遺民，同生同死，清休想得下這個大島。北方各派共奉之主，賢弟如今得中華帝室的，該好好住在江南，以繫人心，所有子女，都是先烈帝的骨血，人心歸向，百年、二百年，只要人心不死，我漢人必能重見天日，見光天化日。」張先生唯唯應是，見公主兩鬢斑白，不覺潸然淚下。正是：

時日易逝　歲月無情

大洛基之死　托蘭原著・林可譯

一七七：炮聲隆隆

荷伯舉起手，說：「祝你好運！」高力茲悄然走出地窖。他躲在屋角，直到所有的病人撤離為止。

因為一切都靜下來時，他偷偷的爬出地窖的後門，他必須從速行事，因為，稍過些時，天就亮了。

他爬上一堵牆，然後跳入堡壘後邊的深溝。他小心地走上一條崎嶇的斜路，去到「格羅路」的住宅後邊。他準備經由橫巷前往二十七號。

二十七號是貝爾姊妹們開設的還紙店。但是街上充滿了德國兵，正在靜靜的前進。當東方射出第一道晨曦時，他必須躲藏起來。不遠處，有一間木屋。

稍過片刻，高力茲躲入一間蜂屋了。他從小窗口偷窺。一長列德國坦克慢慢向南駛去，準備到前綫去作戰。

炮彈開始不斷的落在長街上，高力茲頓感困擾。美國軍炮隊竟無法擊中街上的德國軍車？

炮彈在鄰近爆炸，使整座大屋震動。高力茲伏在地板上。但炮彈依然不斷地墜落下來。他唯有祈禱。

×　×

「威爾茲」西南數哩之處，有一些小小的黃色的石屋，「諾頓村」。這是從外表看起來，他是那麼的無辜，屋頂上覆蓋着白雪。

距離「諾頓村」不足一哩之處，乃是重要的公路交叉點：「休曼咖啡店」。數分鐘之前，大雪飄揚，整個諾頓村變成了白色。現在，由于積雪的局部溶化，從遠處看來，……

「諾頓」村以南的森林中，美國二十六師的步兵們正在打算進攻「諾頓」。如果美軍能夠攻佔「諾頓」的話，他們就可以佔領「休曼咖啡店」，然後直搗「威爾茲」。

F國的執行官克雷發，乃是一○一營的一員，對於此項出擊計劃感到困擾。

雖是拂曉時分，天色仍黑。他知道十二月二十三日那天的晴朗天氣終於結束了。換言之，他們無法再獲得空軍的支持。明天，天氣將轉壞，使步兵感到極大的困難。在這崎嶇的山嶺地帶，機械化部隊不容易發揮威力。

但是他指揮的步兵團卻祇有一個名義，戰事將決勝於步兵。F國原屬于猶國的。大部分曾戰在「洛爾」被俘。全團除了指揮官拉金與克雷發外，其他曾無戰鬥經驗。㊀㊆㊆

正是：欲知後事，且看下文：（一三五）

工商日報　資格夠老　消息快確　言論公道　出紙多張　只賣一毫

中央：連滿兩日即映四場　俠情槍戰雄壯巨片　李麗華 嚴俊 湯美 劉珊 法納 高聯合主演　全部七彩上片字幕　蓬車浴血戰 The Last Wagon　行伏爲除排肉九一　生死搏命寄民殺俠　明日粵片早場　福至心靈　任劍輝・白雪仙聯演

東方：狂滿今天早請　美高梅滑稽大笑片　笑星 羅路・哈地傑作　歡天喜地　片上中文字幕　肥佬捱過八拋引扮捉　佬佬身寶禮五猪虎　包你從頭笑到尾　明美國名片近格離　早高大片水合運特

百樂門：週末請早　美高梅方強張樂事徵名　高西俠故傑大刺片　赤壁　七彩中文壯麗上片　亡魂　占士・史超活　李珍納・演　明星加四主演十佐任手將　二劍十分驚險三點長斯戰鬥妻

麗斯：連日狂滿請早　法國大胆暴露巨片　伊士曼七彩　瑪莉蓮・富拉蘭　主演傑作　熱浪新潮　片上中文字幕　明十一點半　寶巨厲

利舞台・樂宮：利舞台 今四天放映　樂宮 今五天放映　派拉蒙大喜劇　特選七彩片上中文　傀儡紅倚翠　七彩特藝　中片文上　「貓王」皮禮士得利意傑作　史提拉芬 瑞麗活芸聯合主演　兩院明天五場聯映　明一點十 利舞台門 ・神秘 樂宮七彩卡通

新華・豪華：滿！第十一天映　環球公司新春巨片攻勢香譜喜劇　仙杜拉蒂 杜比連 主演　玉女戲夫　瑰麗七彩中文上片　娛樂成份空前豐富　明天早場 新華 寶城 福星 豪華 手足英雄

大華・樂聲：連日滿座今第十天　霍士公司榮譽鉅獻精彩愛情七綵綜藝體新影片中文上　歡喜情緣　The Lion CinemaScope COLOR by DE LUXE　威廉荷頓 嘉仙杜和活拉彭 蘭　明早樂聲 齊天福 大華 瑞士家庭

皇后・都城・麗聲：今天五場　美梅可動球事冒險片　高公司最壯麗最高巨片　今天明天每院加映 早十點一"德生"記逃出東半二場開　片上中文字幕 "TUNNEL 28"　姬絲汀高芙曼・鄧梅和利主演

國際迎賓館已經開幕　馳譽港島　豪華設備　專家設計　英國式 法國式 日本式 埃及式 羅馬式 太空式 宮殿式　（設備）暖氣 私浴 電話 收音機　銅鑼灣利園山道九號　電話七六七四六 七六七七六 八六○

美景香烟　在美國製新運到　吸美景日日原庄　美景20枝價二元　特價一元　各大公司烟店有售　大發方禮

富士製鐵株式会社最新產品　富士牌　P.F.型　鋼札電桿 (PANZERMASTS)　（具有四大特点）　1. 貯藏方便　2. 運送輕便　3. 工作簡易　4. 保養容易　富士製鉄株式会社　日本 東京 日本橋 江戸橋　電略 STEELFUJI TOKYO

新界 九龍 元朗　大城・樂華　城多利　城域：龍城 樂華 齊映 五場　昨日又滿今日八院齊映　邵氏彩色歌舞七時半　黃金年華五映仍報　破紀錄新春賣座片　陶秦導演　花團錦簇　林黛 陳厚 丁寧 石燕 金銓 高寶樹 聯合主演　彩色綺麗悅目 音樂美不勝收 美得心悅　SHAW SCOPE

蘭閨四鳳　歐嘉慧 文愛蘭 張燕 夏慧 張英才 聯合主演　滑稽輕鬆 賞心樂事 男女老幼 開心妙品　姊妹的故事寫家庭倫理之敘

工商晚報分類廣告　銷數廣　效力大　收費廉　每段大字四個　小字四十　每天一元　上期收費　不折不扣　凡涉及法律性廣告，請携同身份証來本報辦理刊登手續。　洽刊處：⊖香港德輔道中四十三號本報廣告部　⊜彌敦道七五六號B地下（即東樂戲院側近太子道口）電話：八、九六五八　⊜油蔴地上海街三一九號老寶公司　電話：八四三七三六　㊃元朗康莊市場壽富街六號仁愛診所　電話：三七六

萬茂公寓　花園石屋　新樓招租　百貨公司聘請　羅頌如　洋行實務　求職必學　一郵代郵

讀者注意！本報增設九龍及新界代定本報及收廣告處　本報為便利新界及九龍民衆，刊登廣告及定閱本報，特在新界元朗康莊市場壽富街六號仁愛診所，增設代收廣告及代定閱本報處，地址為元朗康莊市場壽富街六號仁愛診所，電話：「三七六」號，辦公時間為上午八時至十二時下午二時至六時，同時在九龍設兩代定本報及代收廣告處，「為油蔴地上海街三一九號老寶公司電話為六四三七九號，辦公時間每日上午七時至下午一時，下午二時至六時。一為彌敦道七五六號B地下（即東樂戲院側近太子道口）電話八○九六五八號，辦公時間為每日下午一時至六時。　工商日晚報同啓

如刊登本報廣告者　請撥電話：二弍一六零洽

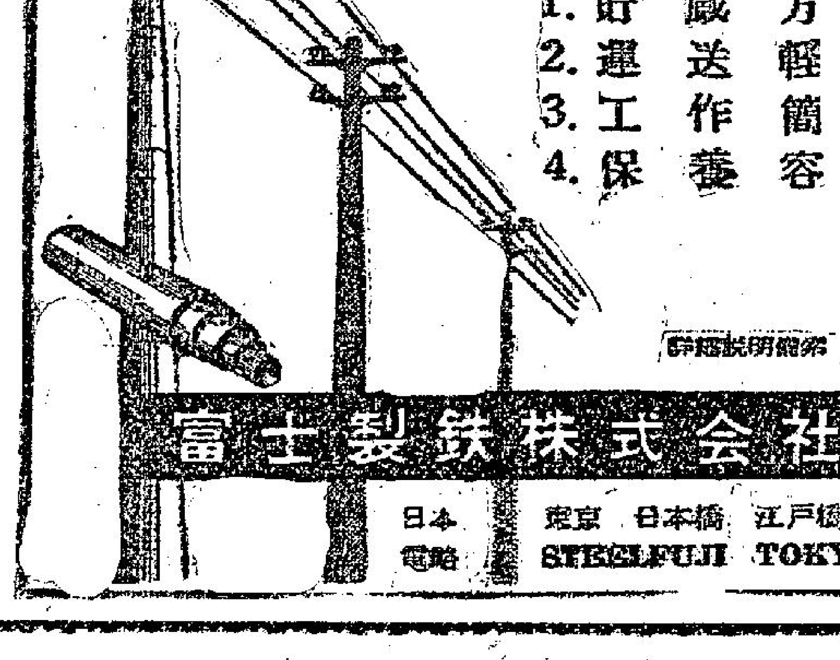

九龍將開設收費停車場
千六具收費錶運港
可接納一元五角一角硬幣

【本報訊】本港收費停車場預料不久即擴大，特別係九龍尖沙咀方面亦將實行。此計劃可由政府定購大批計時收費錶，充分顯示。據路透社倫敦一日電稱：雲娜公司發言人宣稱：該公司將供應本港停車收費錶一千六百三十一具。將即可開始，并將于今年三月底完成。定單係香港工務局經由皇家代理發出。雲娜公司發言人謂：香港係于四年前決定購停車收費錶，並向四家公司洽購。雲娜當時供應一百具。兩年後又招商投標，雲娜又獲得供應一千七百具之合同。此次係定購一千六百三十一具。至三月底時，所有錶均離開本公司之工廠，運往香港。此批收費錶與以往者稍有不同，係可以接受一元硬幣、五角硬幣及一角硬幣者。

香港有史以來：最大訛騙公欵案 主角度優悠過活

【本報訊】本港有史以來，最大一宗公務員欺騙政府財物案件之主角，現時正度其舒適生活。昨日退休之庫務司署會計官卓家泉稱：此係渠于一九二六年服務庫務司署以來唯一真正重大之罪案。渠謂：雖然百分九十九官員均屬忠誠，但間中不免有「出色之壞人」。渠憶述當年庫務司署有一年青人，騙取政府約三百萬元。該人以假名設立三家虛假商行，以假收據收欵。稍後偷取庫務司署支票，以假印信及簽字，付巨欵與該三「商行」，欵項過戶後，渠盡提欵項，然後逃匿。此人其後被捕，判監十二年。渠服刑數年，以健康問題獲釋，現仍度其舒適生活。

來港遊客中 澳洲與紐西蘭人 消費比美國人多
預料今年遊客比上年多

【本報訊】旅遊協會委託專家對來港遊客作一項調查，該項工作基本上已完成，所得之資料刻由某統計專家作全面審核，以備日後發表。調查所得有數點可以提出如下：來港遊客中在本港消費最多者為澳洲與紐西蘭人，以家庭為單位計，其平均消費數字（包括購物在內），乘海運來港者，每單位為港幣一九〇〇元，乘飛機來港者，每單位為港幣一七〇〇元。美國人乘海運來港者，以每家庭為單位計，消費平均每單位港幣一〇〇〇元；乘飛機來港者，平均每單位港幣一五〇〇元。就旅客在港逗留時間計，以英國人停留之時間為最久，其平均之逗留時間為廿一天。其他各國旅客在港停留之平均時間如下：亞洲與非英聯邦國人十二天，歐洲各國（不包括日本）七天，澳洲與紐西蘭人六天，美國人六天，歐洲人四天，日本人四天。其中由美國東部來港之美國人平均停留六天，從西部來者則為七天。（需要注意的是上述數字，尚未經過按統計學原理的復核。本項調查是屬於統計學上名為「抽查」的一類，調查所得須經過一番鑒理及「權衡」方能作最後定論。）

太平洋區旅遊協會執行理事於收到太平洋區十七個會員國之報告後，指出今年本區之遊客人數較去年將增加百分之十三，預計比一九六二年再增加百分之十五至十八。本區旅遊之進展，大致上可以歸得助於三種因素：㈠海空運輸設施之增加，㈡總值美金一億元之新酒店之落成，㈢運輸商、旅遊機構、酒店及官方旅遊機構之宣傳。

阿飛誘姦下 十五歲女 首任媽媽

【本報訊】警方在紅磡差館里拘捕了一名廿四歲的飛仔，將控以「與未成年少女發生關係」罪。事情的起因乃係前晚深夜，油麻地警署警司谷巴，率領警員，往舞院搜查，結果在黃埔街的一間舞院，發現一名未成年的少女在其中，乃將其帶返警署，詳交社會局調查之後，遂揭發此一宗案件。社會局調查的結果，原來該少女在十四歲的時候，即被一個飛仔誘騙失身，當時她在一間工廠做工，其後受該飛仔的威迫利誘離家，從此與飛仔同居。不久，該少女懷孕，十五歲便生了一個女兒，但飛仔平素遊蕩，好手好閒，生活潦倒，乃迫她在小舞院做舞女，月中的收入，除負担家庭開銷外，尚要供給飛仔揮霍。此一個十六歲的可憐少女，由於遇人不淑，雖在知覺的生命旅途，但卻飽經辛酸。

北角凍房一度小火

【本報訊】本港北角和富道凍房，今晨九時半，廠內冷氣機大約機件損毀，突然波電，噴出火花，該廠中人，急電報警，由消防局出動機車馳至，結果及時將總電掣關閉，隨告熄滅，幸而無事。

短評 管理小販的目的
司馬懿

小販管理隊的設立，目的自然在維持交通和整飭市容，而不在於供養一班專以拉人來對抗升斗之小民為職業的職員。平情而論，小販是全世界都市都有的一種行業，他們的辛勤可以補助了市場供應力之不足，也是解決若干純良市民的謀生的方式。除了稅吏注意的地方之外，就是交通和衛生問題。所以，解決這些問題，不在嚴刑峻法，而在疏導與勸諭。至於隊員與小販發生糾紛衝突，都是執行「偏差」，把善政變為苛政，從而出了常軌的事。

我們認為，解決這個問題，第一應該在每一段市區，相距不太遠的地方，多設立販賣中心，好讓小販們有合法的活動餘地；第二在指定販賣地點，規定保留交通的路線。而小販管理隊的職責，則改為以勸導代替拉人，以勸諭代替沒收。至於沿街叫賣，祇要不妨礙行人和車輛，都不必深究。這是世界上各大都市的正常現象，用不着勞師動衆，大興干戈的。

我們願向當局進一句「逆耳的忠言」：與其窮追小販，使謀生之道，為禍社會的鋌而走險，倒不如留一條路讓他們可以安份守己做點小買賣的機會較妥。

消防隊向你招手 緊急招徵消防隊員

【本報訊】本港消防當局為應付目前環境需要，除大量招募消防員以增強人力外，並擬在新界設建一訓練總部，該部將具備各種新式機器，成為規模宏大的消防學校，以替代現在位於九龍麗東道的一間。

臨時設在本港夏慤的消防員招募處，昨天開始進行招募工作，時因為知道消息的人不多，既有百多名青年，前往應徵，聞已有數十名取錄，今日可獲通知，即行入伍。

從前在力的考驗，今次招考消防員，其尺度已放寬，如用四短紅木梯仔繞成一長梯，是要應徵者用腰力和手力，就算力大如牛的人，倘不曉得運用其力勁，很難做到。但現在辦法，改為搬沙包，用一兩輪小木車，將十個沙包，每個重五十磅，由甲地點搬至乙地點，限十分鐘完成，這較為輕而易舉。第二次是考默書，祇要有小學四年級程度，便可應付。

本來凡應考公務員，在體格檢驗合格後，還須經過醫務處檢驗身體，和警務處調查品行，但消防局這次為應急需，採取拔束辦法，在招募時先行入伍，然後才辦這兩項手續。在被錄取後，消防員薪金是由二百四十元起，一年後加三十元，至四百元止，最近消防員又獲另補伙食錢月三十元。每個消防員須接受為期三個月至六個月的嚴格訓練，晚上並可獲免費習英文，將來可晉陞一級消防員，甚而晉為隊長。

應徵消防員的青年，正在受體力的測驗，這些沙包，每個五十磅，一共十個，十分鐘時間要搬上搬落各兩次。

英商銀行雖減息 財務公司未實行
華資銀行領袖昨有意見

【本報訊】本港香港上海匯豐、渣打及有利三大英商銀行將於下星期實行減低定期存欵利息，經于[illegible]有所研究。昨日三間英商銀行，開始減低定期存欵利息，但華資銀行尚未採取任何行動。[illegible]他又指出：匯豐、渣打、有利三英商銀行減息，並不影響香港游資會流到別處。但是本港幾間財務公司，現尚未見相隨減低定期存欵利息。[illegible]東亞銀行總經理說：香港銀行的存欵利息，是較英國銀行稍高，且英國銀行在去年已減了息，而香港尚[illegible]。

食糖波動 昨日停市

【本報訊】由於國際市之波動，本港食糖批發市場，昨日暫時停市。據一糖業商會發言人謂：[illegible]據說，歐洲之遭受寒流侵襲，糧產已[illegible]。預料此批糖本月底始能到埠。本港本月食糖只有四千五百噸至五千噸，如不輸出，可供需求。昨日倫敦方面開市，國際糖價每噸上升一鎊，成四十九鎊十司令。昨日八時批發商停市，等候各方面消息，始行恢復交易。台糖係本港主要來源之一，久已未有大量輸來，但目前在星馬之貨價[illegible]。

國泰增加北婆羅班機

【本報訊】國泰航空公司鑑於本港與北婆羅洲間的旅客來往頻繁，[illegible]有一班次，不足[illegible]，會將舉行慶祝。

龍川同鄉會

【本報訊】龍川同鄉會舉行會員大會暨春節聯歡晚會，今晚在太子道大酒家舉行，下午五時起由[illegible]劇團文武生白劍萍[illegible]。

醉鄉遺恨 醉後天台墮街 中年男子歸西

【本報訊】一男子飲酒至醉，返家後睡在天台，在醉態迷糊中，失足從天台墮下，當堂重傷斃命，誠是醉鄉遺恨。死者男子名葉源，四十四歲，太古船塢工人，住在筲箕灣南安街二號C二樓，平日好飲。前晚在外飲至醉醺醺的返家，當時其家人猶未發覺，及今晨發覺，才知死者從天台墮下，跌傷頭部，即召救傷車送院，但途中已因傷重不治斃命。

毛織廠受日影響 利潤大大地壓縮
港製毛紡足供本地需求

【本報訊】本港若干毛紗廠，因日本毛紗自去年十一月起抬高售價，已上漲百分之三十七，致利潤大受影響。最受影響之工廠，係未能予毛紗廠低時定下期貨，而又依當時毛紗市價接入製成品定單。去年十一月間大阪毛紗市場報價，每磅四六七日元（合港幣約一元六毫），而昨日則六四六日元。此間日商稱，去年日本毛紗之所以價格暴漲，最近因澳洲及美國羊毛起價，故調整價格以確保有合理利潤。另一間日貿易商稱，日毛紗漲價另一原因，係因日本政府決定消減兩種價錢出口之制度。此種制度，係以日本本土消費人付出較高代價，以津貼某些產品之低價輸出。由于日貨漲價，本港毛紡廠資料今年仍繁榮，如日本不恢復傾銷。據毛紡業人士稱，港紡毛紗現已能應付二百間編織廠之日常需要。目前本港產量一千五百萬磅，一九六一年時則為七百萬磅。現時本港有紡毛廠四家，共有紡錠二萬八千枚。但該業人士指出，毛紡織生產已達飽和點，故任何擴充計劃，均應小心。

美股早市上漲 一度閃縮復升

【本報訊】紐約一日美聯社電：星期五日股市早市上漲，稍後因縮，但收市時統計市勢仍屬[illegible]。下跌者包括鋼鐵、鐵路、化學及高價股等。上升者有汽車、太空、電子、航空、部份鋼股等。成交股數一千二百[illegible]種，其中四百五十[illegible]種上升，[illegible]。[illegible]

發售馬牌有新辦法
馬會接納警方建議

【本報訊】馬會昨日發出通告，將馬牌發售辦法予以改變。[illegible]

中共又發動防特運動
二百多人被扣證件

【本報訊】據由澳門抵港之人士稱：中共最近在澳門大陸邊境進行「防特運動」，[illegible]二百多人，[illegible]。

英鎊回漲 鈔價低開

【本報訊】[illegible]

加強新界警力 分設三個總部
由本月十五日開始

【本報訊】警務處為加強新界警力，將於本月十五日開始，分設三個警察總部。[illegible]

新力牌春茗宴客 分銷商參加者衆

【本報訊】[illegible]

澳洲人士歡喜香港貨
萬遜主張小定單也要接

【本報訊】[illegible]

遣回女護士 實有違聯合國憲章

【本報訊】[illegible]

李樹芬醫學基金 下月開會

【本報訊】[illegible]

印尼銀行月底開業

【本報訊】[illegible]

換領身份証
725001——740000

【本報訊】[illegible]

科學時代

[illegible]

圖片說明：[illegible]

馬經

出試較疏落 少見俊工夫
文王

[illegible]

美股市走勢平均指數

【紐約一日美聯社電】杜·鍾斯美國股票一日收市平均指數如下：

類別	開市	最高	最低	收市	昨市比較
三十種工業股	六八一·九七	六八六·五七	六七九·二一	六八三·一九	升〇·三四
二十種鐵路股	一五〇·〇〇	一五〇·六四	一四八·九三	一四九·四五	跌〇·六二
十五種公用事業股	一三五·六一	一三六·四六	一三四·九三	一三五·八	〇·一五
六十五種股票	二四〇·八五	二四二·三三	二三九·八七	二四一·〇〇	跌〇·〇八

工商晚報 體育

南元再度相逢 關係局勢甚大

敗的一隊將降為六強之末

西柏林足球隊賽程過後，甲組聯賽戰火重燃，南華在港府大球場出戰元朗。賽事獨台戲定下午三時十五分開波，現場預備組下午一時半上演，十時開始預售球票。

甲組足球聯賽進入第二循環以後，六強的形勢比首循環更為吃緊，光華失五分，元朗、愉園失六分，南華、傑志、東華失七分，彼此相差祗係一兩分之微，因此，今後不論任何強隊碰頭，一得一失關係聯賽形勢很大，特別是今天的南華對元朗，前途繫於此仗的勝敗，失敗的一隊便要降為六強之末，與聯賽錦標越離越遠了。

天演論

在聯賽第一循環，南華與元朗以二比二賽和，那時南華正陷於低潮，各球員都不在狀態，而元朗在季初卻虎虎可畏，大有壓倒南雄之勢，但聯賽演變到現在，時移勢易，元朗似乎漸走下坡，在銀牌賽被愉園淘汰出局，去年農曆歲晚對東昇一仗，元朗在驚濤駭浪之下僅以二比一險勝東昇，此役劉志霖與劉瑞華沒有出場，球國又盛傳元朗大鬆散，整隊士氣不振。

反觀南華在季中洗脫了季初的頹勢，銀牌賽以五比二淘汰東華，聯賽第二循環又以三比一把東華殺敗下來，南華球員的狀況已漸見好轉，一些圈內人更意味到本屆的雙料冠軍，打來打去可能又是落在南華之手。

嚴格來說，雙方實力實在半斤八兩，人腳也相差不遠，但以整體作戰和氣力與速度，南華似乎比元朗較優，問題是南華今天的傷將劉建中、梁金耀、郭有能否蒞戰登場。如果能夠及時傷病痊起，我們實在有理由稍為看好南華的。

元朗今天能否在南華身上奪取兩分重振雄風？關鍵在元朗今天有沒有鬥志。元朗一向左邊太弱，左衛劉瑞華本屆一無是處，但今天元朗將會用孔繁熙頂補。左中衛黎國球和左後衛陳燦林都是最弱的一環，特別是今天南華最大威脅而又最危險的人物卻是右翼黃志強，陳燦林能夠把「牛屎」箝制起來嗎？頗成疑問。同時，李鏡威也是中路的一大漏洞，元朗防守既不穩健，而前鋒線又缺乏組織性，作為穿針引線的劉志霖一旦哭起來，整隊鋒線便「散收收」了。因此，元朗缺點太多，祇有靠士氣如虹來彌補技術之不足。（騎士）

兩隊陣容如下：

（南華）陳志剛　莫振華　郭錦洪　黃卓橋　劉建中　蘇文普　郭有　李炳華　羅桂生　何祥友　梁金耀　黃志強

（元朗）何志坤　孔繁熙　陳燦林　張國　李鏡威　李德煒　羅北　劉志霖　盧松江　區彭年

元朗點將戰南華 意見紛紜無一是

鄒文治希望不要亂調兵馬

一得之見

元朗副主任林石對今天與南華第二循環最後一次硬仗，未敢看好，說是難入非循已。因兩隊形勢今非昔比。第一循環元朗如旭日初升，南華正陷於低潮，現在卻是相反。

這次元朗是在靜悄悄地備戰，由年初四開始，晨操晚練，每日照常借用光華的場地訓練，由於統帥部有人指出元朗近況氣力訓練不夠，因此教練鄒文治在星期一至四這四天之中，晨操完全以跑圈及柔軟體操為主，他相信元朗近況就是打一百二十分鐘，也是夠氣力了。

談到氣力問題，鄒文治認為過去元朗的訓練，沒有理由說對氣力和體力尚有不足者，例如盧松江、李德煒在聯隊中表現得多麼好，他們入選華聯打得有聲有色，李德煒的衝刺和他飄忽的靈優，對西柏林威脅甚大，盧松江的助攻助守，來回倒後，尤其一記二十五碼外射罰球的破網，不但勁度十足，而且角度刁鑽。但他們在自己隊伍中就打不出這種水準，這是很難說的。

林石是在本週早晚訓練中沒有缺場，他對於今天這場波，也不敢看好。季初元朗因為提早訓練，而且士氣又特別好，在那時南華正陷入低潮，傷波交併，這樣好的機會都沒有擊敗南華，打得這樣辛苦才能媾和，現在南華連戰皆捷，士氣正盛，尤其起用黃卓橋成功，現在想贏南華連自己都有信心，不要說球員。

不過元朗統帥部是準備今天讓劉志霖、劉瑞華兩兄弟休息一場，大膽起用兩個新血球員，希望德齊新「人」初生之犢不畏虎的精神，打出一個奇蹟。主張變陣的人認為橫豎新陣沒有戰勝希望，與其坐以待敗，則不如冒險一試。

反對變陣的也有人在，在元朗統帥部中主張原陣出戰者，認為打波是很難說的，但這次認為勝望稀微，則未必不可勝。在大場波中，使用新血球員，絕對不是時候，要試用新血也要選擇對弱隊時候才可使用，因此統帥部對於這個意見，尚待在新雅週機午餐中決定。

傷將盧德權仍然不能出場，雖然他已經每次出操均到場稍作活動，但也只是在場邊輕鬆筋骨而已，大步跑圈尚不能發力，門將一職仍然要用李炳華，盧德權最早要在月底前後才有希望出場。

教練鄒文治，則希望統帥部不要亂調兵馬，他認為與其自亂陣腳，則不如使用原陣力，雖然因為元朗前鋒不足，但以守仍然綽有餘力，然後求和攻擊，鄒文治認為這樣打法可能利用盧松江的遠射，李德煒的飄忽突擊，打出一個奇蹟。（長江）

笑逐顏開　林重傑

兵臨城下之時 元朗又傳出雪藏某大牌

識者謂必無此舉

有聞筆錄

元朗傳出「雪藏」某大將，結果不了了之後，近數天來又傳出今日賽事中，將「凍結」某名自謂晚對東昇時已經上陣的「大牌」，而起用「新血」希望可創奇蹟。

但照常理推測，今天元朗面臨強敵，不會在這一場生死存亡的重要關頭「揮淚斬馬謖」吧。

不管元朗「雪藏」大將是否屬實，以「兵不厭詐」的姿態，正常的狀況之下而論，元朗本屆雖是互班，而且人材不俗，但嚴格來說，部份球員和配搭並不理想。如盧松江與李德煒本屆甚少有好波演出。再觀元朗的前鋒線，因為左翼劉錫華是形同虛設，對方的右後衛實在不必理會。其次鋒線一向是靠「釘仔」劉志霖去開闢攻門路線，但本屆「釘仔」不但未能負起穩紮重責，而且成為元朗的負累，左翼張耀國腳法雖佳，但扭死波的毛病無法戒除，李德煒也孤掌難鳴，區彭年也祇有自己踢自己波，後前鋒綫沒有默契，後防又因為門將盧德權受傷不能上陣，中堅李鏡威祇有敷衍沒有建設，左邊的陳燦林與黎廣球還不穩健，守既不穩，攻又不銳，有此前因後果，今戰南華危矣。（騎士）

港韓籃賽精彩 港聯戰術佳 一球挫韓隊

【本報訊】港聯籃球隊，昨晚戰術運用得宜，以八十五比八十三力挫韓國冠軍農協隊，洗雪前敗之辱。雙方昨晚演來精采。比賽在青文會盧大球場舉行，場內座無虛席。

假定劉建中今天仍不能代表南華出場，鮑景賢又是「頂住上」，再演身手。

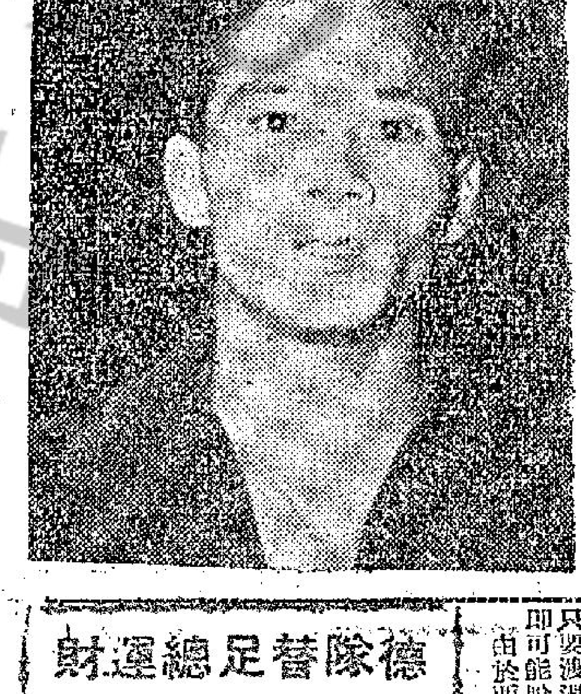

每戰死拚的黃志強，現在已成了南華的靈魂，儼如當年之姚卓然了。今天對元朗，「牛屎」將是南華最夠拚搏精神之一員。

郭錦洪最近連戰西柏林隊，均有極佳之表現，南華今戰元朗，他將是主攻方中，中堅失之一柱也。

南華勝望高

戰局分析

南元今天之戰，論狀態，南華傷波盡起，實力完整；論人材，南華前有黃志強、何祥友、郭有及新血黃卓橋，後有劉建中、郭錦洪、蘇文普。論門志，南華自擊倒東華之後，頹風一掃。於是就狀態、人材、門志三者統計，南華均比元朗高，故我認為南華的勝數較高。元朗縱或出奇謀，奈何，甚於實際與狀態，非南華之敵者何？

或曰：今天有沒有爆冷呢？我一言以蔽之曰決無爆冷可能。夫爆冷之局，曷由而生？即對手必有毛病，而臨場能演出其本來水準，故有爆冷可能。今天元朗之對手南華，缺點或有，但元朗比之會較多，則豈有爆冷之可言哉？否恐元朗之輸波數字有爆冷之可能而已。

我們睇好南華的理由有三：

一、南元初次相逢之時，南華正處低落之時，元朗正是力爭上游之秋，元朗本可乘虛而入，但結果祇戰至二比二和局。當時，戰意之不濃，而是全隊之實素仍與南華有距離。相反的，當時南華之不佳，所謂者是質素。但不能殺敵致果，則全因狀態低落，各將多數水準大失。

可是時至今日，南華自有蘇文普之復出，後防已轉趨穩健。前鋒綫之何祥友亦漸復昔觀，扭紗病，黃志強狀態奇佳，郭有也已減少與各大將更能配合得來，南華整條鋒綫實力雖不及以往之佳，然而比元朗之散收收者，有過之而無不及。最近兩戰東華，贏得非常漂亮，今天祇能保持對東華時之水準，元朗實無抵擋之實力，今戰關係聯賽冠軍局勢極大，假如能壓倒對手，則冠軍之希望，突然增高，南華必將乘氣勢復起之時，而作追際者可以無疑，故論鬥志與狀態，我們對南華睇好者一也。

二、元朗尚有一個毛病，統帥部一國三公，意見紛紜，兵臨城下之日，而仍有雪藏大將之傳出，固非鼓舞士氣之方，抑爲搖動軍心之大患。球員受此打擊，則使今天有出場之機會，亦不無有所介蒂於心，欲其拚命以赴者，烏乎可？故論鬥式，之南華者明矣，南華之佔優二也。

三、論陣容，元朗後衛人材雖不俗，有盧松江之佳，有羅北之智勇，陳燦林之肯拚，獨以中堅之一個位置，李鏡威時出漏洞，爲最不穩健，將爲南華郭有、黃志強、劉志霖或黃卓橋三人所乘之弱點也。論前鋒綫，張耀國能登場，然狀態不可靠，區彭年雖佳，本季與各將，從未打過一場好波，元朗之前鋒綫能擊破南華之後防乎？如果靠李德煒之獨自攻勢，以作戰行動，我仍認爲元朗不及南華，故在戰術上言，我所以睇好南華者三也。

南華贏波之數，可能爲三比一或爲二比○。（高參）

德煒松江近況不俗 元朗認為可挫南華

議論多多

元朗教練鄒文治，認為他的球隊有極大機會勝南華。他指出，南華雖然在銀牌與聯賽中，兩勝東華，並不是南華踢得特別好，而是東華在這兩仗之中踢得特別差。

「鷄記」又說：南華後衛漏洞，蘇文普復出，雖已有進境，可是，仍未能恢復其原有之水準，反之，元朗李德煒，近況不俗，最近代表華聯迎戰西德西柏林聯隊，不是有良好的演出嗎？相信蘇文智未必能夠將其盯牢，其次，中堅位置，補位問載，最為重要，鄒文智現在對這一點仍未達水準，單是這一漏洞，便恐不易阻擋元朗的推攻了。

「鷄記」表示：元朗球員，在新春期間，大家對於日常訓練，仍屬極為重視，尤其是前鋒綫上的區彭年、李德煒與張耀國，翼衛盧松江，後衛羅北等，練得更勤。李德煒與盧松江，在迎戰西柏林聯隊時更有良好的演出，便屬是好轉的証明。

因為一支球隊，不論有如何超卓的技術與戰略，倘若球員欠缺戰意與士氣的話，則在一場比賽中，便很難取勝。反之，如果球員上陣，有高昂士氣和戰意，又肯多走一步去搏殺的話，則一定可以取得勝利的。

「鷄記」認為，元朗對今仗，準備工作經已做足。各球員亦有濃厚戰意，因此，他認為取勝的機會極大。

南華教練朱國倫，則認為今仗，那一隊有氣力，那一隊便可望成功。他並不否認南華球員，在新春期間，一樣苦練，同時南華傷將，均已痊愈，故已有可調用之兵，排陣方面，已不若上次之捉襟見肘。

元朗前鋒線散收收 南華重臣睇高自己

內幕消息：由於元朗後防，多揸踢硬波，尤其是中堅李鏡威，更以踢硬波出名，所以，他們決定仍派郭有掛帥，而讓劉煥清休息，希望劉煥清能夠得更充份之時間休養，使他的信心能夠逐漸恢復。

右中衛可能仍用梁金耀，這因為梁金耀在本屆比賽中，演出水準平均，且與各隊友亦十分合拍。

南華一位重臣指出：元朗前鋒綫，過於散收收，區彭年與劉志霖，多數過份墮後，李德煒除發揮演出之水準，極難保持。張耀國在這一屆以來，均未見其踢過一場好波，以這樣的一條鋒綫，又怎會有擊破南華的威力？

這位重臣更指出：黃志強之近狀奇佳，相信元朗今仗後防，很難阻截其活動，何祥友在前鋒，更可使到元朗後防，不易頂得順，這位重臣，認為南華今仗，可能有兩球以上的攻勢。（羅通）

德隊替足總運財

・彈鋏客・

德隊今番賀歲來，
球迷喜見戰雲開，
幾場賽事銷門券，
四座人擠滿看台，
足總賺錢憑妙算，
健兒獻技顯英才，
盈餘十萬何容易，
多謝光臨代運財。

少林軍形勢好轉 聯賽冠軍有希望 能勝今仗便脫穎而出

劉抽不能上陣時 鮑仔多打一場

個人雜論

馬年第一場甲組聯賽，南華與元朗今天在港府大球場火拼。是役預售票足總早經發出表格，但可能因拜年酬酢繁忙關係，訂購者少，表面成爲「一面淡三處」。

現目聯賽形勢，六強成績異常緊接，元朗失六分，南華失七分，因此南華「統帥部」密令三軍，對聯賽錦標仍屬有望，宜齊心合力振奮鬥志，只要渡過此一難關，即可能脫穎而出。

由於西德隊訪港十天，南華「統帥部」早經議定計劃，凡是傷將皆府令加緊擦治，充份休養，以備應付連場大戰（本週對元朗，下週三與愉園作銀牌賽，十六日與愉園作聯賽第二循環）。

傷患：前兩週患香港腳的郭有，現已十足痊癒，恢復操練多時，梁金耀膝份亦經康復，參加集訓，惟劉煥清除部舊患未痊，仍須調養。刻下南華兵源充足，將可盡遣精銳登場。至於今仗出戰陣容，「統帥部」對中衛線人腳尚未佈署妥當，有待今午在大三元戰飯軍事座談席上決定，看來仍是派梁金耀爲多，其餘人腳則沒有變動，又守門劉建中已康復，今午「劉指」如報告披甲登場，自然順理成章，否則仍由鮑景賢把關。

南華傳統習慣，例定球季結束後，設法補充兵源，組隊遠征，未雨綢繆計，主席李添祿於日間即召開足委座談會，商定遠征大計。

據李添祿表示：年前遠征東非三島，當時要將綫假手於人，現在因與毛里斯、留尼汪及馬達加斯加各埠的僑領，均有電器等的商務來往，外滙摘据不成問題，可直接去信跟各地人士商洽。

僅中站審頗傷腦筋耳。但予訪問印度加爾各答，而中共與印度不睦，印方對華僑也諸多限制，難以通行，似此除非要求東非三島將包機費提高，則可接受成交。此外，羅洲及西貢等地，均劃入爲遠征計劃的站，此一意見待時商量確定。

今午之戰，據重臣張錦添表示：第一循環南元會師，其時南華球員剛處劣勢中，好相方保持均勢，各以二比二戰和，今路狹重逢，南華陣容搭配已較前爲佳，如各將用命，演出水準，陳志剛只要盯緊劉志霖，截斷對手此一輪血管，威脅程度，希望大爲削減，其次便視乎「新靈仔」蘇文普能否看緊「高佬標」李德煒。此役勝負關鍵，蓋「高佬標」乃元朗的「士哥」危險人物，倘能做到監視他越雷池半步工夫，則望能取得兩分。（尼克）

「單刀托月」　韓國農協籃球隊主將朴昌源（白衫九號）單手在籃下托入一個美妙快球的鏡頭。（灰衫九號）爲港聯吳乙安、（四號）爲潘偉民、（左方白衫）爲李慶雨。

羅北狀態甚佳。元朗今天將靠他頂住南華的攻勢了。

郭有的腳瘡，已經消除，今天也同樣的與何祥友、劉建中等重披戰衣，併肩作戰。

球人瑣事

怪腳運轉鴻鈞 出入有車代步

△「怪腳」李德麒，波鞋高掛許久了，他是有錢人家的子弟，本來他在體壇上使用過不少錢，但時移勢易，不得志已久了，使人未免有十年人事幾番新的感慨。

但現在李德麒環境轉好了，差不多可以隨時都可拿出錢來使用，然而，在李德麒於四五年間患窮的時候所表現的志氣可不窮，活躍如常，恰如球員聯誼會於農曆年初二舉辦發財酒會獎獎，李德麒便穿長衫馬褂、禮帽，手持恭喜發財牌匾向全場恭喜發財，說來湊巧，自從他扮演過這角色後，運氣便漸漸的順利了，於是他年年均扮演這個角色，果然年年如意了，現在李德麒是汽車公司的重要職員，入息相當，且出入均有汽車代步了。

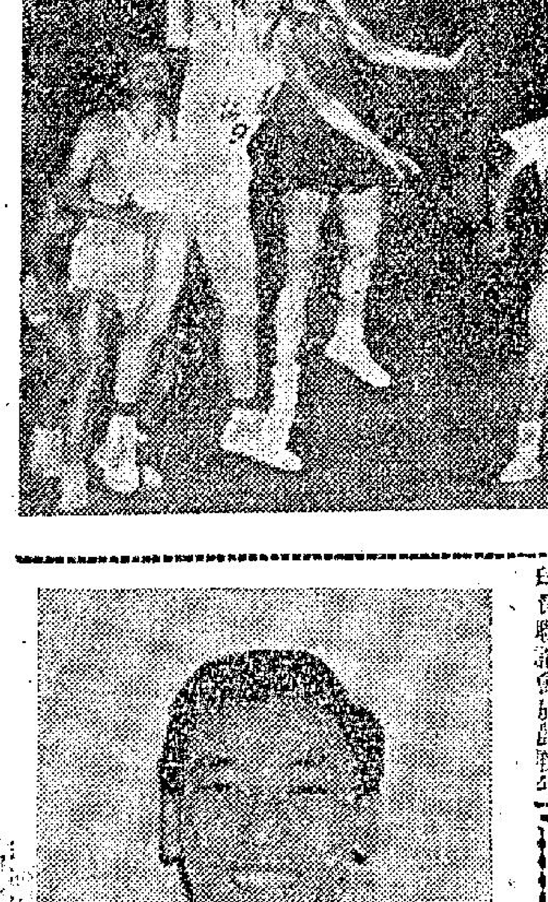

球迷歌

・天山・

球隊西柏林，新春來獨臨，求名兼求利，大咬皮飛鉢，求財巳求得，求名擺氣沉，首仗便失利，談過腳嚕謎，失威，冷水照頭淋，苦戰勝港聯，愉快笑吟吟，碰到華聯隊，一網便成擒，領隊邊坐，扭頭把頭，濃情罩眼前，幻想扭六壬，自本技術差，威勢盡消沉，取銷花榮國，收退回柏林。

兇年來臨之日 臭猪行運之時

△「臭猪」謝炳權於前屆代表愉園時，是射手之一，演出相當好，因此引起元朗會注意，被拉去元朗了，不料於上屆代表元朗，狀態一蹶不振，差不多經年的時間，本屆投閒置散，偷偷練習，射門漸恢復功力，年初吃過「臭猪」年飯後，行正運。

劉建中傷勢已愈，今天重上戰場，大演身手。

鏡威滿面笑容 神童利是拉來

△「電爆腳」李鏡威是個有福之夫，故過四五年父親了，在一班青年球員的隊伍中是極有地位的「大哥威」，屬於新年應派利是之輩，年初二，「電爆腳」到大球場應戰西德隊，「神童」黃文偉、梅偉業等見了，面上堆滿笑容的叫道：「大哥威！恭喜發財，利是拉來！」李鏡威見習俗不免，慷慨地從銀包中掏利是每人一封，可是人越來越多了，僧多粥少，已封定的利是是不夠派發，「大哥威」只好用一個大利是封，套齊十元紙幣贈給他們，並說：「你們大家均分好了」。

亂壇問戰

咪憂愁，要籌謀，上次媾和冇甜頭，力拚死打衝門，勿手球，少就變，打得好，笑壞陳茂，下一場有收。

果然打齊鶴頂子精乖伶俐，踩場得好，贈給與鮑哥利是，今日場波來必會收得，由於足球總會表錯情，以爲今日有馬跑，祇排得一場比賽，獨幕劇有人頂爛市，要睇波就睇元朗對南華呢一場，有得選擇，當然可以旺丁姪叔嬸爲。

麼發茅山師傅佢又來念打波詞，原來今日係週末假期，又係猫米之日，呢首打波詞的詞意，睇落唔知係講乜東東，不過讀到其中一句，打得好笑壞陳茂，分明係元朗出師，因為陳茂也者，元朗會之董事兼足球部副主任也，元朗上次打和，係同邊一隊，待我打齊鶴頂子捍指一算，原來如此，咁就有辦法講解打波詞。

咪憂愁，即各位鄉親父老無用憂心不展，今日呢場使要用腦筋，運籌帷幄才可決勝千里，否則凶多吉少，講到上次媾和，得唔倒甜頭，所謂上次媾和就係元朗二比二同南華未分勝負，大家有贏，無利可圖。至於今仗，必需拚命以赴，提起精神，則元朗自有好機會來臨，但要注意，切忌在禁區唔好用手，若果唔用手少咗一件心事，大家既然打得好，做主任者何等開心，當然好似公腳合步出場，威風凜凜，打得既好，下一場定能吸引更多球迷睇球㗎。

南華元朗上次二比二賽和，呢場波定能吸引，我茅山師傅有靈及此，亂問戰，念動請神真言。大靈靈，地靈靈，鄉吓佬今日出大城，焚香來拜請，諸葛軍師請判輸贏，天下軍師神數指示：

同遮唔同柄，同人唔同命，
上回傷兵多，運用唔得靈，
呢次少林兵，個個人仔醒，
鄉中嘅父老，想贏幾難成。

讀到天下軍師讀出呢紙神數，古仔睇到似有一頭一尾，先複述上文意見，再講今日呢場波，最後係結論，判定誰人輸贏，有始有終嘅古仔，待我來解釋一番。

但話上一場波同今日呢場波唔同，雖然都係元朗對南華，亦係甲組聯賽，所以不同者，係少林老弱殘兵才被元朗二比二媾和，至於媾和非實，乃係老弱殘兵，戰術運用不靈，運用不靈，則攻無成，守則無術，漏洞既多，和，但係呢次少林兵就不同了，兵實行要但食長糧，派遣精壯之士上陣，精壯之士與老弱殘兵唔同，個個眼企，十分醒目，正是精兵與殘兵之比，以精兵而臨元朗，鄉中父老想贏波，難乎其難，祇難贏波，當然係輸波笑。（黃小仙）

元朗會輸

清閒漫畫選

女友有個頑皮的弟弟↓

「爸，看我畫的畫多好看。」

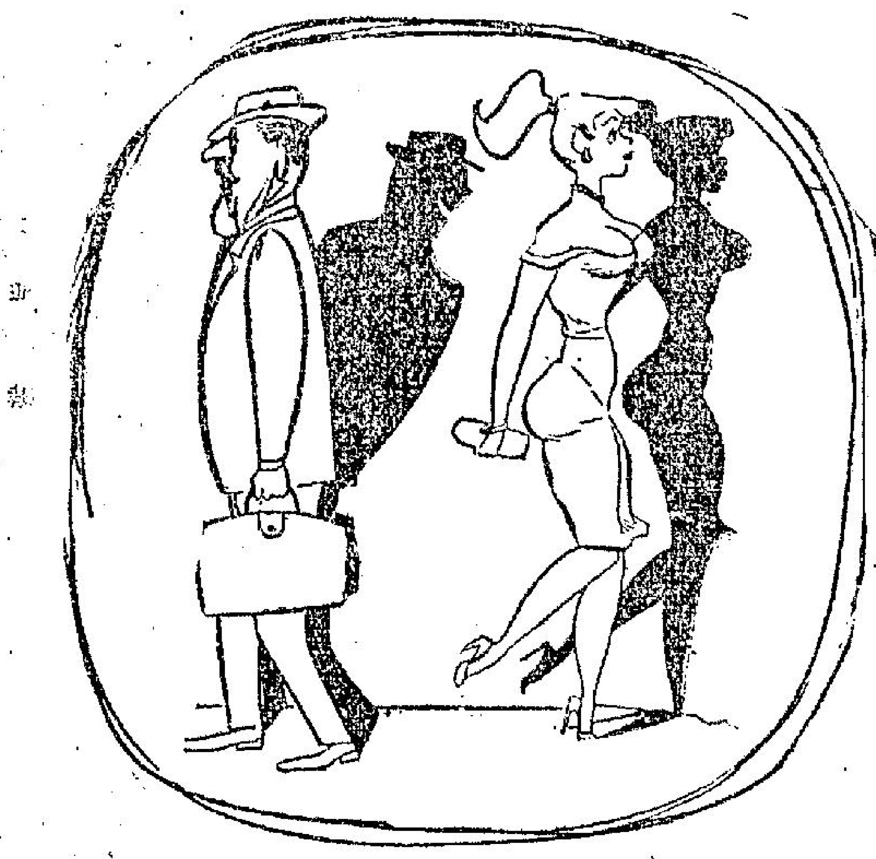

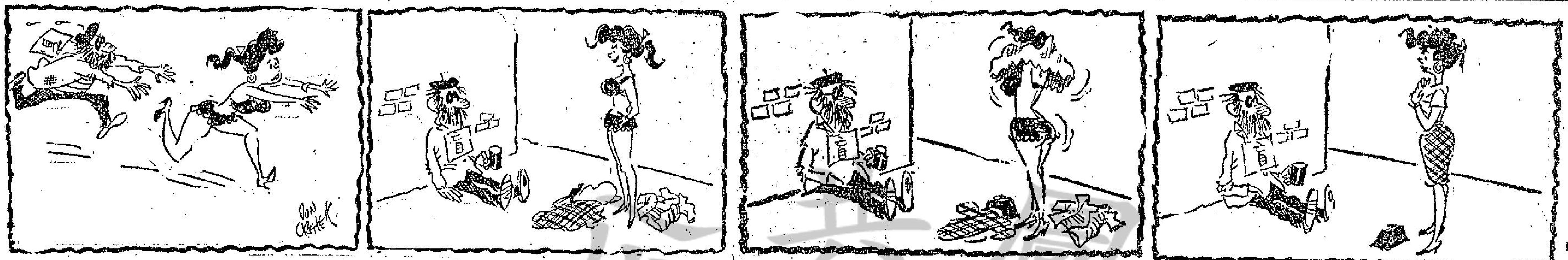

果然是假盲！

娛樂世界

一牆之隔天地懸殊的

東德逃生記

「東德逃生記」，內容根據一九六二年一月廿五日，在東柏林發生的真實事跡改編，由頭到尾驚險百出，處處充滿緊張氣氛，描寫青年衝向圍牆，慘遭機鎗掃射，婦女鋌而走險，義士仗義相扶，苦心籌劃，刻刻提心吊膽，情婦及時協助，大衆逃出生天等等驚心動魄事跡，全片每一秒鐘都在驚濤駭浪之中，動人心弦。

本片全部在東柏林實地攝製，由「萬里追蹤」的鄧梅利，「暴雨狂濤」的姬絲汀高芙曼領銜主演。鄧梅利過去曾在德國一個宗教團工作，因此能夠說出流利的德國語，拍片時很得利便不少。姬絲汀高芙曼最近曾經選得德國最佳女明星金像獎，又獲選為「德國最紅女星」。她在「暴雨狂濤」片中一炮而紅，變成國際最吃香的女明星之一。

值得注意的是，本片拍成公映之後，東德人民冒險逃到西柏林去的，雖算上時有所聞，雖然機鎗密佈，警犬靜候，一牆之隔，有如咫尺天涯，他們依舊不怕危險呢！

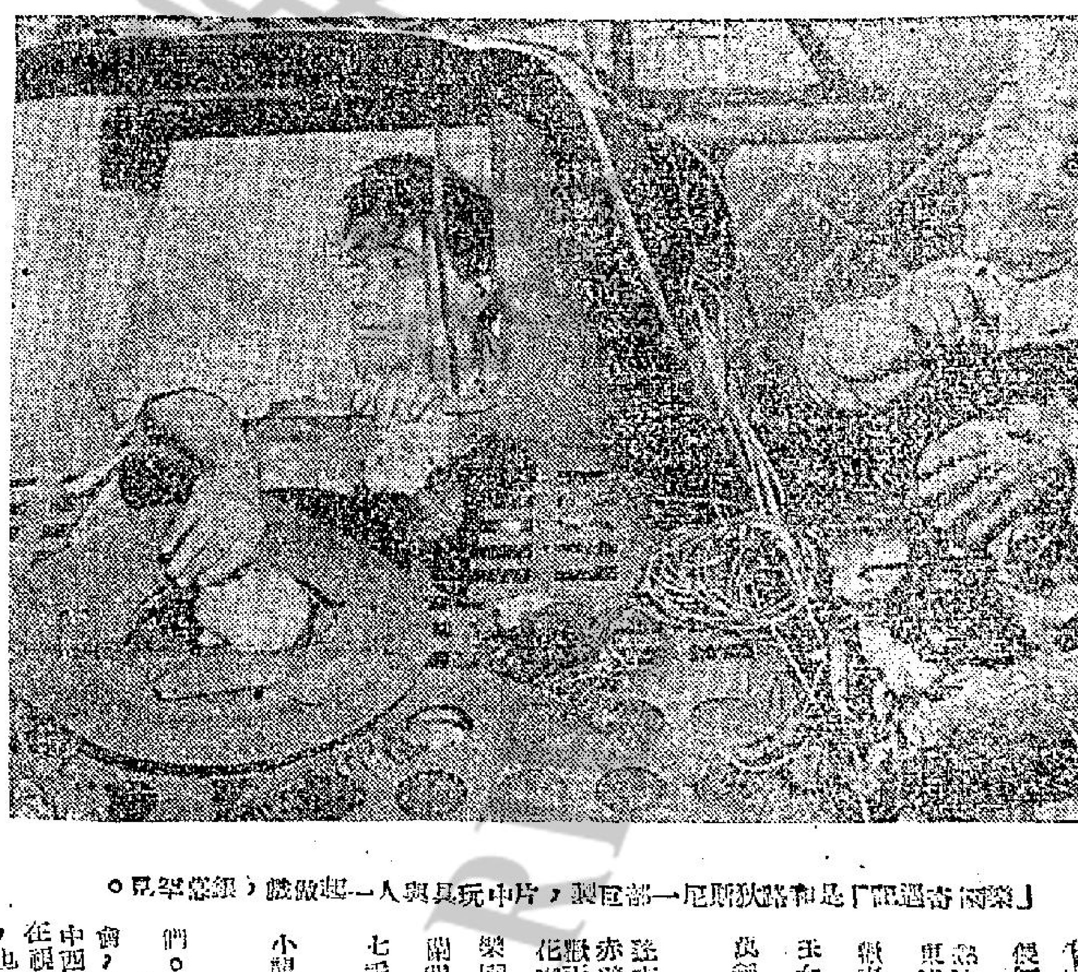

「樂園奇遇記」是和路狄斯尼一部巨製，片中玩具與人一起做戲（銀幕彩色）。

大會堂夜總會

中上人士消遣佳處

今日香港，如果你是一個真正有錢的富商巨賈，無論飲食娛樂都可隨心所欲，應有盡有，如果你是勞苦大衆，對飲食娛樂也不難解決所需，如大牌檔，小菜館，香港的新填地，九龍的榕樹頭，都可享受一番花錢不多的低級情趣。

所以，對飲食娛樂最感苦惱的香港人，便是那些講究格調高，情調好，環境雅的中上人士與知識士女。收費貴族化的各種夜總會，他們負擔不起；設備粗濫，品流複雜，趣味低級的舞廳夜總會，他們又不願光顧，所以，最覺得享受的人，反而弄成沒有消閒興趣的處所。因此，在早幾年，便有人倡議組織「文化沙龍」，想組織「文化界俱樂部」，「記者之家」等，作為知識士女，中上階級者的避樂窠巢之所。可惜有心者無力，有力者無心，這些令人嚮往的計劃，都成了泡影。

但是，自從大會堂成立之後，該堂附設的餐廳夜總會，由商界名人施彿欽經營以來，便成了上述人士樂於光顧的最佳處所。由於地點適中，交通方便，佈置豪華，裝飾雅緻，紳士淑女樂於光顧，中等人士也敢於問津。因為二元一客的茶資，十五元一客的西餐，一百五十元一桌的中菜，是很多白領階級都負擔得起的。所以，大會堂餐廳夜總會的顧客，也多是一般知識水準相當，而又最懂得享受的中西士女們。

大會堂餐廳夜總會，除了情調之好，令中西人口味之佳外，在視聽娛樂上的享受，也是高級的，有時代歌后崔萍的中文歌，有菲島歌后爾萊史的英文歌，有樂隊伴奏，有東西洋風情的精彩表演節目，無一不是第一流的高手。在香港以如此低廉的代價，要享受到如此高級的消遣處所，除大會堂外，實絕無僅有的。

「東德逃生記」精采鏡頭。

白冰加盟電懋

初試啼聲情天長恨

新星白冰，自台灣來香港，自從加盟電懋公司以後，馬上就成為電影圈中衆所矚目的人物，白冰在成為電懋公司基本演員以前，雖然也曾經上過銀幕，但是未算是一個受人注意的影星。她的演技如何，在大家心目中還是一個謎。這次她能夠為電懋賞識，拔在旗下，在白冰來說，這是難得的一個好機會，如果演出不俗，從此就可以奠定她的事業基礎了。

白冰的外型頗像當年的白光，但是在氣質方面，另有一股韻味，她還含有靜秀之氣，嬌媚而又有飄然出塵之致，具備了這樣優秀的先天條件，白冰應該不是池中物的，電懋公司看准了她，第一部讓她在最近開拍的大彩色巨片之一的「情天長恨」由羅維編導，林黛張揚主演，白冰被派在這部片中飾演張揚的太太，排名在林黛張揚以下居第三位，戲的份量也是相當吃重的，這可見電懋對她的重視與期待，白冰的演技究竟如何，不久就可見分曉了，一鳴驚人，直上青雲，影壇將添一顆閃閃發光的紅星，必將是預料中事無疑了。

八個有趣人物

「樂園奇遇記」中

在「樂園奇遇記」中，有八位有趣的人物，茲分別介紹於后：

惡漢巴里比（雷克斯保加飾）——他是一個狠毒的人，為了謀比柏的妻子，命令手下殺他。後來又追蹤至森林，想用藥使他變為小人國的人，但終於惡有惡報。

[illegible]紳士飾）——是一位英俊的馬夫，與少女瑪莉相愛，但為巴里比所害，多次遇險，終於得到玩具國的小朋友的幫助，得以脫險。

少女瑪莉（愛迪安烈姬飾）——是一位全村最美麗的少女，與湯比柏相愛，但為巴里比所妒，[illegible]

玩具發明家（愛德蒙溫飾）——他是一位慈祥的老人，製造了很多活生生的玩具，而且發明了一種藥，能將萬物縮小至一寸高。此種藥後來為巴里比奪去，險遭所害。

小助手格蘭米奧（湯美卻飾）——是玩具發明家的助手，協助湯比柏，與他一同走進玩具國。

[illegible]

電懋新星白冰

識相知人 經驗談（十）

保徵撰 一切

「人由于父母交感之際，起胎之先，為先天的感而生性。結胎當中，以至出胎之後，為後天感成形。計後天之感應數，自包含先天的感應數。天干地支的命造係從此定。就其五行之成份，與陰陽之度數，所發生：生、尅、制、化的種種矛盾中，尋求其中心情勢之所在，即命學之所謂「用神」。復從其出胎之時日，依月令之干支可計得運程，乃參以流年氣性所變化，以感應其用神之順或逆而判其人所遭遇吉凶禍福變交。

相學用法，是觀其形質而知其氣性。蓋一切有形都是生于無形，無形為性，形為質，凡有是性必有其質，乃生物一定不易之理，可知人的性與質，內與外的關係，是二而一的貫通。例如人偶爾發生內形臟之不和必立即遷現有不和的外形色，同時必立即發出不和的氣性。又假定從外感觸而起了不和的氣性，必立即遷現不和的形色，同時必立即入內臟起不和的變化。凡此是偶爾的變態，固顯而易見的。然所謂變態與常態，原是一理的兩面，「常的無定便是變」，「變的有定便是常」。這種內外相感之理，既驗證于人的變態，則也可驗證于人的常態。假定察其人常屬若是的形色，則可知其必常屬若是的氣性，若是形色氣性的人，必常屬若是的內臟。

因感受天地某類氣性所起的變化，以為生命，則其生命的歷程，所必得到的感應變化，為其必然的過程。而運程之行法，係于面部五官位置分計算，這是原人于受氣結胎時，在胎所形成的先天八封定位。但因各人質性的感應有利鈍，其所應運部位不無有差錯。例如四十五歲運行「正謁」部位，是為全面之中心，每亦有或先或後而應之者。其餘各部位可依此類推。觀相的主要之處，亦如算命之首要，從其種種矛盾中，以尋求其中心的取用，謂之「格局」。例如有取「清和」為格局，有取「厚重」為格局的，等等，也有以五行之生尅為取格的，格局取定，然後觀其感應，順其格局則吉，逆之則凶，勢所必然。總之無論算命數或觀形相，無不可以了知其人之性、能、身、世，以及其平生所遭遇之吉凶休咎。」悅意說着：「關于算命數，我認為太高深，我以為觀察形相較易」。「對的，易數確不容易，若樂心，循序漸進，也可以學會的」。她又說道：「求知人方法，從外形觀察，較有興趣，望你在這方面，多多教我」。「我在離越南前，買了L.A. Doust著的Look at Faces和G.A. Rees著的Character Reading From The Face，我讀了一遍，覺得很好，你有暇時可以讀讀。」「好的，這兩本都是名著，我早經讀過了。不過，我以為還不及明張行簡先生所著的「人倫大統賦」好。」她又說着：「你明知我不懂中文，怎樣可以讀呢？若有暇時，還是你翻譯給我」。「若你有心研究，我當樂意」。（九）

睇戲指南

俠紅佳麗（西）（港）：樂宮（九）、和舞台

怒浪新潮（西）：麗斯（九）

東德逃生記（西）：皇后、京都（港）、麗聲（九）

戰雲情淚（西）：樂聲（港）、大華（九）

玉女戲夫（西）（港）：新華（九）、璇宮

真劍之王（粵）：紐約、倫敦、高陞（港）、好世界、國際、大世界（九）

荒漠浴血戰（西）：中央（港）

赤膽亡魂（西）：百樂門（九）

獸天奇地（西）：東方（港）

花園飄緣（國）：樂都、寶金（九）、京華（港）

樂園奇遇記（西）：麗都（港）、百老匯、快樂（九）

閻閻四虎（粵）：太平、環球（港）、北河、域多利、油麻地（九）

七手八腳鬧世界（粵）：金陵、國民（港）、東樂、明聲、新舞台（九）

小龍女三戲白蛇精（粵）：香港、新世界（港）、光明、真光、皇宮（九）

溜冰攝影

每年有許多人到瑞士、奧國、法國、挪威、義大利，芬蘭及加拿大度假，並從事賞心樂事的冬季運動的人，也可攝影。懂得溜冰的人，當然活潑起來，不懂得雪地運動的人，也可攝影。攝影家哈斯特勃曾在過去五年，在有雪地的國家度多假，沒有間斷。他認為雪地是攝影者的天堂，故每一次度假都攜帶一兩個攝影機。旅行者踏出機門一步便開始攝影，直至返回而止。這一套照片可以作為生活寫實的紀錄片，你在途中的見聞，盡入鏡頭。假如你前往歐洲的阿爾卑斯山，你會見到冰天雪地中仍有熱鬧的景象。

那裡的山麓有溜冰訓練班。初到的遊客覺得景色怡人，及精神煥發。他們在早上運動之後，便在鄉區酒店的戶外曬太陽，飲啤酒或喝一些熱的飲料。甚至這些鏡頭也是攝影的對象。

溜冰場有各式各樣的人物，較老的人穿着皮裘，年青的一代穿上鮮明的外衣及一條溜冰褲子。小兒童也穿着小溜冰鞋。你在這個場面下可以拍攝彩色片。現有幾項應要注意的技術問題。假如你採用一個測光錶及向着太陽射着的雪地來測光，指針便大事擺動了。你拍白黑照片，應採用一個黃鏡頭。你如果拍彩色片你應用一個紫外光濾光鏡。你在夜間可以使用閃光燈。

假如你是一個熟練的溜冰者，你沒有不攜帶攝影機的理由。最佳的辦法是頸掛一個卅五厘小型機及用一帶子扣在胸前。溜冰者很難在面前倒地，故懂得此道的人，不會毀壞他的相機。

假如你喜歡人像攝影，你可以在戶外候機會拍攝，或請溜冰導師做你的攝影對象，在雪地用背光法去攝影，有良好的表現，因為雪地是一個龐大的反光器。

適合拍攝活動電影片嗎？哈斯特勃曾試過三個多季才拍得理想的電影片。這個問題是怎樣拍得刺激及興奮的鏡頭。你最好在溜冰者轉彎的時候，拍攝他的動作。適當的地點與適當的時候都要注意。假如他溜得很快，他不會追近你，故影像通常都細小。

假如你有一個朋友由山滑下來及經過你的身旁，而你用高速的快門在二十尺內拍得一照片，他便似乎立在斜坡上及作作溜冰狀。假如你在旁邊拍攝他，也有同樣的情形。假如太陽不出來，你便看不到雪花，隔整個效果會令你失望了。

你可能說，唯一的答案是購買一個活動攝影機，並要有忍耐的態度，這種工具的焦點深度，比普通照的相機為深，容易拍得玲瓏的照片。你要找到一個適當的地點來拍，以便拍得溜冰者所踢起的雪花。最顯著的一個動作是溜冰者的一個跳躍，或跑到頂點的一個姿勢。持攝影機的人應該用低角度去拍攝並以天空為背景。每一個溜冰者的動作，使雪花挑起，尤其是溜冰比賽時，從旁邊跑一個圈子的轉彎。除非雪花飛濺，拍攝者要預先以柱竿附近為焦點，然後等待最有趣的轉變。

溜冰者向着你而來，否則你要開高速的快門。逆背光的雪花份外顯著。沒有軌轍的平滑雪地，是最理想的背景。在雪地運動的青年男女與雪山相映，多數穿紅綠，這是一個悅目的彩色片主題。溜冰者的及適當出動的溜冰者，可先來一個人像攝影。他可以利用一隻溜冰鞋來作陪襯，可以使構圖更為吸引。溜冰者故意倒地或意外倒地，有時給你一個美妙的鏡頭。

溜冰曲棍球的比賽的攻防表演，與用曲棍球挾馳進攻，常有佳妙的鏡頭。我們曾在銀幕上看到一由斜坡飛身而下並在一跳躍合跳下山坡的好姿勢。不倒地的姿勢表現美妙的姿勢。倒地者向雪花飛濺。在溜冰者由跳合躍下並在凌空的時候，為着身體平衡，時常美妙多姿。攝影者應在下面以低角度來攝影。

·李門·

溜冰者在倒地後表現的好姿勢。

揭露官場黑暗的 楊乃武與小白菜

「楊乃武與小白菜」，是邵氏訂出大量拍彩色古裝片計劃之後的首部。這是一部彩色古裝奇情片，劇情哀艷曲折，寫的是發生於清末的一宗冤案。

本片深刻的揭露清末時候的官場黑暗：官官相護，賄賂成風，貪官污吏恃勢凌人。片裡的知縣劉錫彤，是好色無能，衙內的王師爺，與他狼狽為奸，向為不畏功名利祿的楊乃武所鄙視，因而種下仇怨。其子劉子和，迷戀小白菜之後，復下毒藥毒斃小白菜之夫葛小大。知縣借此嫁禍楊乃武，指乃武為姦夫，乃武因此含冤入獄，飽受酷刑，害到「謀夫奪婦」下獄，一家破人亡，小白菜亦陷於獄內受苦。

片裡有幾場戲甚為感人，其中一場乃武姊拋乃武子探監，無知小兒，不知父親陷於危難中，叫嚷要父親返家同住，不願離去，乃武流淚痛哭，聞者鼻酸。

此片由向以導演古裝片稱譽影壇的李翰祥及何夢華聯合導演，李翰祥、何夢華向以手法細膩見稱，在這齣動人的悲劇裡，他們發揮了驚人的才能，使這部片具有非凡的魅力，成就卓越。

片中小白菜一角，由李麗華飾演，她以前曾演過這一角色，此次駕輕就熟，演出精采。男主角楊乃武，則由素有演技獎重之譽的關山飾演，演來恰到好處。此外，歐陽莎菲演乃武之姊楊淑英，李香君飾演楊乃武之妻，楊志卿演劉子和，李允中演王師爺，朱牧演葛小大，均演得恰如角色身份。

李麗華、關山在楊乃武與小白菜中。

夜遊指南

香港區

△大會堂夜總會：十時三刻羅賓與施滑稽卡通漫畫表演。十一時，刻沙且奴兄妹技藝表演。播由羅歌獻歌。

△百樂門夜總會：十時十五分由東京天使芭蕾歌舞團表演。十一時由歐洲魔術大歐舞團表演。方逸華獻歌。

△月宮夜總會：十時，刻奇士高空技術團表演。十一時，刻夢娘與阿康。鄭珍與鳴鑫獻歌。

△麗宮夜總會：十時正由歐洲魔術大歌舞團表演。時由沙且奴兄妹什技表演。

九龍區

△樂宮樓夜總會：十一時依嘉麗斯兄妹表演。時，刻歐洲魔術大歌舞團表演。

△瓊宮夜總會：十時三刻由伊鳳與阿麗歌舞表演。時正由加必利溜冰技藝表演。森美基度與菲麗絲小姐獻歌。

△漢宮夜總會：十一時，刻由馬維斯三人歌舞團表演。由臣·山度士獻歌。

△金漢夜總會：十時，刻依嘉麗斯兄妹表演。時正由馬麗達小姐歌舞。菲歌星篤愛。柏運娘獻歌。

△花都夜總會：陳均能、林菲獻歌。菲籍洛平樂隊伴奏。

△新雅夜總會：十時正由奇士高空技術團表演。一時，西班牙利溜冰技藝團表演。時由依嘉麗斯兄妹表演。菲歌星席絲獻歌。